GRUPO FINANCIERO monex PRESENTA LOS PRINCIPALES INDICADORES FINANCIEROS

INDICADOR	ANTERIOR	ACTUAL	VARIACIÓN	
S&P/BMV IPC (MÉXICO)	48,971.14	48,848.74	-0.25%	▼
FTSE BIVA (MÉXICO)	989.82	987.47	-0.24%	▼
DOW JONES (EU)	25,916.54	25,857.07	-0.23%	▼
NASDAQ (EU)	7,902.54	7,924.16	0.27%	▲

INDICADOR	ANTERIOR	ACTUAL	VARIACIÓN	
TIIE (28 DÍAS)	8.1015%	8.1149%	0.0134 pp.	▲
TIIE (91 DÍAS)	8.1625%	8.1681%	0.0056 pp.	▲
CETE (28 DÍAS)	7.7200%	7.7000%	-0.0200 pp.	▼
TASA OBJETIVO	7.7500%	7.7500%	0.0000 pp.	—

INDICADOR	ANTERIOR	ACTUAL	VARIACIÓN	
DÓLAR (VENTANILLA)	$19.6000	$19.5500	-$0.0500	▼
DÓLAR (SPOT)	$19.2935	$19.2695	-$0.0240	▼
EURO	$22.3391	$22.3552	$0.0161	▲
LIBRA	$24.9849	$25.1512	$0.1663	▲

EXCELSIOR
MARTES 11 DE SEPTIEMBRE DE 2018

DINERO

dinero@gimm.com.mx @DineroEnImagen

HACKER

TOSHIBA, DE ESTRENO

Confía en que su división global de soluciones comerciales pueda tener más impulso en México y ha decidido invertir cerca de dos millones de dólares para ampliar y reubicar su Centro de Desarrollo de Toshiba Global Commerce Solutions en Guadalajara. >10

AUTOMOTRIZ

Muestra avance marginal

El presidente de la Asociación Mexicana de la Industria Automotriz (AMIA), Eduardo Solís, detalló que la producción de vehículos al mes pasado se elevó en 0.4%, al pasar de 368 mil 155 vehículos en agosto de 2017, a 369 mil 543 en el mismo mes de 2018.

Asimismo, dijo que entre enero y agosto, la producción se elevó en sólo 0.1%, porque se contabilizaron dos millones 617 mil 330 vehículos, mientras que en el mismo lapso del año pasado fueron dos millones 614 mil 210.

A pesar de estos niveles de crecimiento mínimos, consideró que el año cerrará con el objetivo de cuatro millones de unidades, similar al año pasado.

— Alejandra Villavicencio

0.1
POR CIENTO
anual creció la producción de autos en enero-agosto

DENUNCIA DE DISTRIBUIDORES

Millonario huachicoleo

DIMENSIONES DEL ROBO

15% DEL MERCADO A ESCALA NACIONAL

58,000 TONELADAS MENSUALES

2'320,000 SERVICIOS DE DISTRIBUCIÓN

SU IMPACTO

1,100 MILLONES DE PESOS AL MES PARA PEMEX Y EMPRESAS

14,000 EMPLEOS DIRECTOS

50,000 EMPLEOS INDIRECTOS

Pemex y distribuidores de gas LP pierden al mes mil 100 millones de pesos, considerando tanto el robo a ductos como por la venta ilegal del combustible >6

Fuente: Pemex y Distribuidores de Gas LP/Fotoarte: Abraham Cruz

MEXICHEM COMPRA EL 80%

NETAFIM SE GLOBALIZA

Niv Dardik, director comercial para América de la firma israelí Netafim, afirmó que la compra que hizo la mexicana Mexichem del 80% de su empresa significa una apuesta para acrecentar la internacionalización de ésta, que es pionera en riego por goteo y también es una alianza estratégica, dado que Mexichem fabrica tubería de PVC. >2

Foto: Notimex

COMIDA MEXICANA

LOS 40 AÑOS DE EL PORTÓN

El formato de restaurante que comenzó vendiendo tacos y cuya meta en la actualidad es convertirse en un referente de la comida mexicana, El Portón, cumple 40 años. En mayo de 2017, la marca estrenó nueva imagen y menú, y dejó de ser una cafetería para transformase en un concepto de comida casual mexicana que busca conquistar otros mercados. >3

Foto: Cuartoscuro

CONEVAL

Ingreso, el gran desafío

Incrementar el ingreso de los hogares es el principal reto para reducir la pobreza en México, por lo que acciones que creen las condiciones para un mayor crecimiento económico y del empleo, que mantenga controlada la inflación, complementado con un aumento del salario mínimo a 100 pesos diarios, deberán ser prioridad para el próximo gobierno, afirmó Gonzalo Hernández Licona, secretario ejecutivo del Consejo Nacional de Evaluación de la Política de Desarrollo Social (Coneval).

El funcionario destacó que en el país ha habido un avance significativo en la cobertura de los servicios sociales, pero la pobreza no se reduce más debido al estancamiento del ingreso. Urgió por una mejor coordinación gubernamental en la política social. >8

CALIDAD

Gonzalo Hernández resaltó que no es suficiente con ampliar la cobertura de servicios sociales como educación o salud, si no se mejora la calidad de los servicios que se prestan.

LEYES SECUNDARIAS FINTECH

CONTRA LAVADO DE DINERO

El combate al terrorismo y la prevención de lavado de dinero son los ejes centrales del primer paquete de leyes secundarias de la Ley Fintech, promulgada el 9 de marzo de este año. La Secretaría de Hacienda resaltó que los modelos novedosos en servicios financieros benefician la inclusión, pero "se debe evitar que sean medios para operaciones ilícitas". >9

Foto: Freepik

Urge continuidad en apoyo a emprendedores

No se puede bajar la guardia para fomentar la creación de empresas innovadoras, pues todos los esfuerzos que se hagan serán insuficientes, afirmó el presidente de la Confederación de Cámaras Nacionales de Comercio, Servicios y Turismo, José Manuel López Campos. Expresó que si el próximo gobierno decide cambiar la estructura del Instituto Nacional del Emprendedor (Inadem) o su forma de operar, será bien recibida siempre y cuando no desaparezca. "Esperamos que no deje de existir el apoyo a emprendedores". >6

TU DINERO

ATERRIZA TUS PROYECTOS

La Semana Nacional del Emprendedor es tu gran oportunidad si tu sueño es ser tu propio jefe. Del 10 al 14 de septiembre se realizarán conferencias y talleres, entre ellas Aceleración y Alto Impacto, Campamento Emprendedor y Financiamiento Inteligente, destinadas a atender necesidades y problemas específicos de Pymes y emprendimientos. >4

Foto: Freepik

AFILIADOS AL IMSS

SUPERA 20 MILLONES

Durante la presente administración se han creado 3 millones 768 mil puestos de trabajo formales, cantidad dos veces mayor a los generados en el mismo periodo del sexenio anterior, alcanzando la cifra de 20 millones 63 mil trabajadores inscritos al Instituto Mexicano del Seguro Social (IMSS), reportó el organismo. De enero a agosto se han generado 644 mil 978 puestos, el segundo mayor aumento registrado en el mismo lapso de tiempo de los último 17 años. Tan sólo en agosto, el sector privado generó 114 mil 189 puestos de trabajo formales. >8

TRABAJADORES FORMALES
(Número, a agosto de cada año)

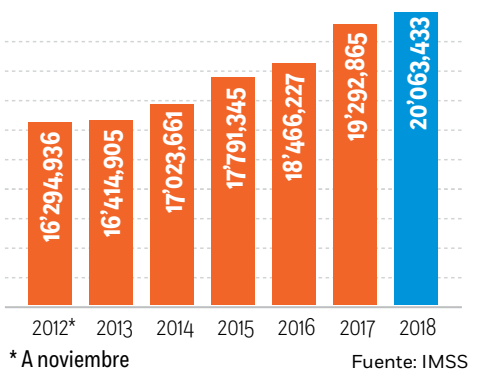

* A noviembre

Fuente: IMSS

EXCELSIOR Opinión

José Yuste 2
Darío Celis 3
David Páramo 4
Maricarmen Cortés 6
Carlos Velázquez 7
Ángel Verdugo 7

EMPRESAS

DEL OXXO A LA AUTOPISTA

Las recargas de peaje TeleVía llegan a las siete mil tiendas de conveniencia Oxxo, en donde los clientes podrán abonar entre 100 y 500 pesos durante las 24 horas, los siete días a la semana, aunque no es necesario que lleven el TAG físico al momento de hacer la recarga de peaje. TeleVía es una operadora de sistema de pago electrónico para autopistas, cuya principal característica es su tecnología de punta.

—De la Redacción

Activo empresarial
JOSÉ YUSTE
dinero@gimm.com.mx

IFT: cinco años de apertura, y preocupados por salarios

El Instituto Federal de Telecomunicaciones se creó hace cinco años, junto con la reforma constitucional que dio vida a la reforma económica más acabada de los últimos tiempos, y que en los hechos significó la apertura en la radio, televisión y telefonía.

El IFT habrá tenido decisiones controvertidas, pero, a cinco años de distancia, el balance es positivo: Se cumplieron los plazos y medidas planteadas por la Constitución.

ABRIERON RADIO, TV Y TELEFONÍA Y BAJARON COSTOS DE CELULAR

Recordemos. Se impusieron medidas asimétricas a los agentes predominantes, en telefonía al de Telcel-Telmex, en televisión a Televisa.

Y se han revisado las medidas para hacerlas más rigurosas. También se abrió el mercado de telefonía, con la llegada de AT&T, pero también con la apertura al proyecto de Red Compartida. Se abrió el mercado de televisión abierta con la llegada de **Imagen Televisión**, así como canales de TV regionales, como el de Milenio en la Ciudad de México. Y se abrió la radio, donde, por primera vez, se licitaron frecuencias para estaciones de AM y FM, incluso en dos rondas.

Sin embargo, a cinco años de esta reforma y siendo el IFT un organismo autónomo que ha podido llevar al pie de la letra la apertura de telecomunicaciones, bajando el cobro de la telefonía celular y haciendo más accesible el internet, bueno, pues en lugar de estar pensando en su fortalecimiento, lamentablemente, vemos una preocupación principal, la de sus salarios.

EL RIESGO DE LA CAPTURA DEL REGULADOR

Su personal es especializado, se enfrenta a poderes fácticos, tiene presiones normales de una agenda de apertura que se conoce, pero ahora está el temor de que si bajan todos los salarios del sector público, podría tener salidas indeseadas.

En el Congreso, y a petición del presidente electo, **López Obrador**, se ha desempolvado una iniciativa que tenía siete años en la congeladora, donde ningún funcionario público podrá ganar más que el Presidente. Y cuidado, no se quiere que los funcionarios públicos sean millonarios, sino que ganen decorosamente, según su especialidad y para soportar las presiones de los regulados.

Y SON TODOS: IFT, COFECE, CNH, BANXICO...

Aquí es el caso del IFT porque cumple cinco años. Pero también el de la Comisión Federal de Competencia Económica, el de la Comisión Nacional de Hidrocarburos, el del Banco de México y el de la banca de desarrollo.

Desde luego, se tienen que eliminar aquellas prestaciones faraónicas, pero querer bajar de más los salarios de los organismos autónomos sería un error. Podrían caer en lo que en literatura especializada le llaman la captura del regulador, donde los regulados pueden presionar lo suficiente (incluso, corromper) a los organismos reguladores si sus funcionarios no cuentan con los sustentos económicos y ético-laborales para soportar los cañonazos, sean los que fueren. Ésta es la principal preocupación que hoy existe en todos los organismos autónomos, el tema salarial.

SI 40% DE INVERSIÓN PROVIENE DE PROMÉXICO, ¿LO QUITAMOS?

El secretario de Economía, **Ildefonso Guajardo**, defendió la existencia de ProMéxico, arrojando un dato duro: el 40% de la Inversión Extranjera Directa que ha llegado al país en los últimos años.

Es un dato corroborable: Cada empresa que invierte en México, y fue invitada por ProMéxico, hace una carta agradeciendo las gestiones de este organismo. Una cuestión distinta es la subsecretaría de Comercio Exterior, a cargo de **Juan Carlos Baker**, quien negocia y revisa los acuerdos, y otra es el encargado de ir por las inversiones y traerlas al país, como es el director de ProMéxico, **Paulo Carreño**. Incluso, vale la pena recordar que todos los países de la OCDE tienen una agencia de promoción de inversiones.

Graciela Márquez, quien será la nueva secretaria de Economía, revisa el tema. Todavía están en los procesos y análisis de transición. **Márquez** ha tomado en serio la transición y revisa la Secretaría de Economía que, por cierto, ha funcionado bien. Eso sí, en algún momento, **Marcelo Ebrard**, quien será el canciller, sí dijo que ProMéxico podría ir a la cancillería o desaparecer, con la intención de que la Secretaría de Relaciones Exteriores se quedara con dichas funciones, absorbiendo a ProMéxico o desapareciéndolo. Lo cierto: Sería una mala señal desaparecer un organismo que ha traído el 40% de la Inversión Extranjera Directa.

COMPRA DE MEXICHEM

Netafim, carta para internacionalización

La inversión del conglomerado químico mexicano en la empresa israelí representa una alianza estratégica

POR FELIPE GAZCÓN
Enviado
felipe.gazcon@gimm.com.mx

KIBBUTZ HATZERIM, Israel.— La compra que hizo el conglomerado químico mexicano Mexichem por 80% de la empresa israelí Netafim, significa una apuesta para incrementar la internacionalización de esta firma, pionera en riego por goteo, más que la búsqueda de rentabilidad.

Además representa una alianza estratégica, toda vez que Mexichem fabrica tubería de PVC, material que acapara 30% de los costos de los sistemas de riego que fabrica Netafim, afirmó Niv Dardik, director comercial de Netafim para América.

"Hoy en día vamos a tener este componente de PVC, que antes teníamos que comprarlo de terceros y será parte del grupo; entonces para nosotros es una unión estratégica, no es un fondo de capital privado, que en el pasado invirtió en Netafim y luego salió, no es una inversión financiera de private equity, es una inversión estratégica. Esta unión apenas comenzó al inicio de este año y trae expectativas muy grandes para la internacionalización de la empresa".

Mexichem destinó mil 520 millones de dólares para la compra mayoritaria de la empresa, ubicada en el Kibbutz Hatzerim, a ocho kilómetros al oeste de Be'er Sheva, en el desierto de Negev en Israel.

EFICIENCIA

Fundada en 1965, Netafim es pionera global en irrigación por goteo, tecnología que permite grandes eficiencias y rentabilidad al elevar el volumen de producción agrícola, además de disminuir de manera importante el consumo de agua, pero los ahorros no sólo se logran en este aspecto, sino también en la factura eléctrica, ya que al requerirse menos agua se bombea menos y se ahorra electricidad, explicó Dardik.

Detalló que en Petrolina, Brasil, de una producción promedio de caña de azúcar, a un ciclo de siete años, se obtienen 100 toneladas por hectárea utilizando 15 mil 500 metros cúbicos de agua. Con la aplicación de riego por goteo se logra un incremento de 40% en la producción llegando a 140 toneladas por hectárea, con un ahorro de 20% en el agua, en promedio.

Netafim ha ido evolucionando y hoy en día tiene goteros autocompensados para los terrenos que están en desnivel, lo que permite liberar la misma cantidad de agua en cada tramo de la superficie, pero también han desarrollado el "sistema de irrigación con cerebro" llamado NetBeat, cuyos sensores envían la información en tiempo real a una computadora o al smartphone del agricultor, para que monitoree sus cultivos, incluso cuando está de viaje, a muchos kilómetros de distancia, para graduar de forma remota el abasto de agua, fertilizantes y de protección de cultivos.

La tecnología de Netafim es única en el mundo y fue desarrollada por la empresa con el apoyo de una firma alemana, por lo que la propiedad intelectual de su maquinaria para la fabricación de las mangueras con los goteros está protegida por patentes.

La firma tiene 29 filiales, 17 plantas de fabricación y cuatro mil 500 empleados en todo el mundo.

Netafim, cuyo presidente y CEO es Ran Maidan, es pionera global en la irrigación por goteo, tecnología que permite grandes eficiencias.

Foto: Tomada de www.netafim.com

> "El productor a veces dice: es fabuloso pero no tengo el capital, por eso tratamos de ayudar con esquemas de financiamiento."
>
> **NIV DARDIK**
> DIRECTOR COMERCIAL DE NETAFIM

CULTIVOS EN MÉXICO

Aguacate. El crecimiento ha sido acelerado. Es un foco rojo por el agua; de allí la importancia de tecnificar el riego.

Algodón. Su cultivo es promisorio ya que su demanda se ha incrementado con precios muy competitivos.

Caña de azúcar. El riego por goteo es muy rentable y se paga en 1-2 años, puesto que aumenta la producción.

Granos. En los últimos años ha mostrado expansión; tiene potencial para la alimentación, agroindustria y energía.

Fuente: Netafim Latinoamérica

ALMACENAMIENTO DE PETROLÍFEROS

BP asegura espacio en terminal de IEnova

POR NAYELI GONZÁLEZ
nayeli.gonzalez@gimm.com.mx

La petrolera BP firmó un contrato de largo plazo para que pueda utilizar 50% de la capacidad de la terminal marina de recibo, almacenamiento y entrega de petrolíferos que IEnova construirá en el Centro Energético La Jovita, en Baja California.

De acuerdo con la empresa, el objetivo de este acuerdo es guardar 500 mil barriles de petrolíferos para abastecer su red de estaciones de servicio en la zona, que ya suman 54.

Gracias a este acuerdo, BP podrá hacer acopio de hasta 500 mil barriles para su creciente red de estaciones de servicio en la región norte de Baja California y Sonora, la cual alcanza 54 gasolinerías en operación, con expectativas de continuar creciendo.

"Como parte de esto, BP tendrá la opción de adquirir hasta 25% del capital de la terminal una vez que ésta entre en operación", puntualizó la empresa.

Cabe mencionar que, en abril pasado, IEnova anunció el proyecto Baja Refinados, para el que invertirá 130 millones de dólares y que consistirá en el desarrollo, construcción y operación de una terminal marina de recibo, almacenamiento y entrega de petrolíferos, principalmente gasolina y diesel.

Dicho complejo tendrá una capacidad inicial de un millón de barriles, que contribuirán a la seguridad energética de Baja California, pues el objetivo es fomentar precios competitivos de gasolina y otros productos refinados en la región.

A través de sus filiales, IEnova será responsable de la implementación total del proyecto, incluyendo la obtención de los permisos, ingeniería, procura, construcción, financiamiento, operación y mantenimiento de la terminal.

El otro 50 por ciento de almacenamiento de la terminal será usado por otra empresa petrolera con la que IEnova también ya firmó un contrato.

EN PROCESO
Baja Refinados generará 600 empleos en su construcción, se espera que inicie en la segunda mitad de 2020.

Foto: AFP

BP podrá hacer acopio de hasta 500 mil barriles en La Jovita para abastecer a su red de estaciones en Baja California y Sonora.

DINERO
José Manuel Herrera, Coordinador | Paul Lara, Jefe de Información | Ma. Elena López Segura, Editora | Elizabeth Medina, Editora Visual | Elizabeth Ávila, Coeditora Visual
EXCELSIOR

FUNDACIÓN DE EL PORTÓN

Con la mesa puesta para celebrar 40 años

Pese a sufrir un cambio drástico en 2017, la cadena se mantiene en el gusto de clientes

POR ERÉNDIRA ESPINOSA
erendira.espinosa@gimm.com.mx

Lo que comenzó con un negocio dedicado a vender tacos se transformó, cuatro décadas después, en una cadena de restaurantes cuya meta es convertirse en un referente de la comida mexicana.

Günther Mauracher, exdirector de Vips, fue quien desarrolló un concepto dedicado a la venta del platillo nacional por excelencia: el taco.

Así, el 3 de agosto de 1978 se inauguró El Portón, cerca de la vieja estación de ferrocarril Buenavista, aunque luego se abrieron dos unidades en Los Ángeles, California.

Sin embargo, la operación en México no resultó ser tan rentable con el menú planteado inicialmente, pues se necesitaba vender muchos tacos; en Estados Unidos tuvo la misma suerte, de acuerdo con el libro *El Pochteca Moderno*, de Elisa Margaona.

En 1996 el concepto se modificó, de manera que los cambios incluyeron un menú más neutro, pero conservando la tendencia de comida mexicana, lo que le permitió atraer a más clientes.

POTENCIAL
El Portón representa una gran oportunidad de negocio, pues es una marca propia: Gerardo Copca, MetAnálisis.

En aquellos años, El Portón formaba parte de Aurrerá, de los hermanos Arango, compañía que posteriormente fue adquirida por Walmart, que en 2014 decidió enfocarse únicamente en el negocio de autoservicios y lo vendió junto con Vips a la operadora de restaurantes Alsea.

Para mayo del año pasado, El Portón estrenó nueva imagen y menú, por lo que el restaurante dejó de ser una cafetería para transformarse en un concepto de comida casual mexicana que busca conquistar otros mercados y clientes.

Durante el lanzamiento de la transformación de El Portón, Federico Tejado, ejecutivo de Alsea, afirmó que el plan era invertir 350 millones de pesos en aperturas, remodelaciones y la integración de su nuevo menú.

El plan anunciado por Alsea para El Portón era invertir 350 millones de pesos en aperturas, remodelaciones e integración del menú.

Fotos: Elizabeth Velázquez/Archivo

Tiempo de negocios
DARÍO CELIS
dariocelisestrada@gmail.com
Twitter: @dariocelise

Tren Maya: ahí vienen los chinos

El gobierno de **Andrés Manuel López Obrador** está resuelto a hacer del Tren Maya su proyecto insignia en infraestructura, igual que como lo es el nuevo aeropuerto de **Enrique Peña**, que ahora quieren tirar.

Más allá de si el tren cumplirá su objetivo de incorporar a la región del sureste a más turistas, su reto es la viabilidad financiera. Costará entre 120 mil 150 mil millones de pesos. Según las cuentas de las huestes lopezobradoristas, su construcción e inversión se va a dividir en tres tramos: la ruta Palenque-Calakmul; la Escárcega-Cancún, vía Campeche; y la Calakmul-Cancún.

La primera que cubrirá Chiapas y Campeche va a significar una inversión de 18 mil millones de pesos, de los cuales casi seis mil millones serían recursos privados y el resto públicos. La segunda, de Escárcega a Cancún, alcanzaría un costo cercano a los 53 mil millones, de los que 24 mil millones de pesos sería inversión pública y 29 mil millones inversión privada.

Y la tercera, de la zona arqueológica de Calakmul, en Campeche, hasta Cancún, vía Quintana Roo, valdría 35 mil 500 millones de pesos, de los que 12 mil millones sería pública y 23 mil 500 millones privada. No es un secreto que ningún tren de pasajeros es económicamente sustentable y que se requiere un componente de subsidio. **AMLO** ha dicho que en la parte pública se utilizarán los "impuestos del turismo".

Se refiere a los 25 dólares del Derecho de No Inmigrante (DNI) que el Consejo de Promoción Turística de México (CPTM), que lleva **Héctor Flores**, cobra como "impuesto" de internación a los extranjeros. Son 6 mil 710 millones de pesos, de los que cuatro mil 700 millones (70%) van a la promoción de México en el exterior, mil 340 millones (20%) al Instituto Nacional de Inmigración y 670 millones (10%) al Fonatur.

Miguel Torruco, el próximo secretario de Turismo, pretende elevar de 25 a 32 dólares el DNI para hacerse de un remanente. El Consejo Nacional Empresarial Turístico de México ya se opuso en automático. El gremio que lidera **Pablo Azcárraga**, pero sobre todo la Cámara Nacional del Aerotransporte (Canaero), que preside **Sergio Allard**, rechaza el incremento porque los paganos serán las aerolíneas y sus clientes. Se argumenta que México perderá competitividad. Y es que hace año y medio el actual titular de la Sectur, **Enrique de la Madrid**, subió el DNI de 20 a 25 dólares. Otro incremento lo encarecería peligrosamente.

CROWDFUNDING Y FIBRA

Al grito del "pueblo es sabio" y "sólo el pueblo podrá salvar al pueblo", los nuevos estrategas del turismo se aprestan a echar mano de su ingenio para hacer viable lo que parecería inviable: el Tren Maya. Ayer le adelantaba que arrastrando el lápiz los pupilos de **Rogelio Jiménez-Pons**, designado ya próximo director del Fonatur, y los economistas de **Alfonso Romo**, han empezado a esbozar algunas ideas. Una de ellas es la utilización de plataformas de financiación colectiva para levantar recursos de la población, lo que se conoce como *crowdfunding*. Quién sabe si resulte, pero la opción ya está en la mesa.

Otra es la emisión de Certificados de Capital de Inversión Social, como los que el mismo equipo de **AMLO** pensó para colocar a Pemex en la Bolsa Mexicana de Valores: hacer a la población accionista. Y otra es la estructuración de un Fibra (Fideicomiso Especializado en Bienes Raíces) en el que se integren los activos más valiosos del Fonatur: terrenos, marinas, campos de golf y cuartos de hotel. Lo que es consigna para el proyecto del Tren Maya es que no debe recurrirse a la deuda. Todo debe ser capital de inversión, ya sea por esas vías, o bien a través de las típicas APP (Asociación Pública Privada).

Sin embargo, la salida más fácil que tendría **López Obrador** para ver cristalizado su proyecto insignia en materia de infraestructura es que el capital chino arribara y asumiera el grueso de la inversión y riesgo. Que tampoco es remoto. **Marcelo Ebrard**, el próximo canciller, ya tiene muy andado ese camino. Los chinos podrían dar la sorpresa.

ARRANCA INEGI

Este mes, las armadoras empiezan a hacer pruebas con el Inegi en lo que hace al reporte de ventas y producción por modelos y segmentos. En octubre, la industria automotriz retomaría la publicación de las estadísticas, tras de que en mayo, por la negativa de Nissan, que preside **Mayra González**, y después Volkswagen, que comanda **Steffen Reiche**, la información segmentada se reservara. Al ser ahora el instituto que preside **Julio Santaella**, quien procese la información y no las propias compañías las que se intercambien los datos, se salva una eventual sanción de la Comisión de Competencia Económica, que lleva **Alejandra Palacios**.

GOLPE A ABENGOA

Ayer, el Segundo Tribunal Unitario en Materia Civil, que preside **Benjamín Soto**, confirmó la sentencia de condena de pagar a Banco Base, de **Lorenzo Barrera**, 90 millones de pesos en el juicio ejecutivo mercantil seguido en contra de Abengoa.

En dicho caso se encuentran embargados diversos bienes inmuebles propiedad de la firma española en concurso mercantil que lleva aquí **Ginés de Mula**, de donde se puede recobrar parte del adeudo después del remate de los mismos.

BANCOMER CORRE

Alrededor de mil gerentes de servicio, antes llamados apoderados de sucursales del BBVA-Bancomer, serán despedidos en los próximos días. Mal por el banco que dirige **Eduardo Osuna**: primero los ascienden porque dizque eran buenos y luego los despiden porque con la automatización de las actividades al banco que preside **Luis Robles Miaja** se les hicieron personal caro. No bueno, unos genios, como diría el clásico.

EL RADAR DINERO

dinero@gimm.com.mx @DineroEnImagen

LA CIFRA

3 CENTAVOS

se apreció el peso, al cerrar en 19.26 por dólar de mayoreo, luego de mantenerse estable a la espera de detalles sobre la renegociación del TLCAN. >9

HOY CUMPLE

Charles Geschke
COFUNDADOR
de la compañía de software de gráficos y publicaciones Adobe
79 AÑOS

LO QUE VIENE

Actividad industrial a julio
El Inegi difunde hoy el índice, que se encarga de medir los cambios en todo lo producido por las fábricas, minas y empresas de México. Permite observar la fuerza del sector industrial, además de un indicador principal del empleo y ganancias promedio.

Indicador Redbook
En EU se da a conocer este indicador sobre el crecimiento de las ventas de año tras año en una misma tienda; toma como muestra a nueve mil minoristas.

Indicador ZEW de confianza
En la eurozona se presenta el Sentimiento Económico del Zentrum für Europäische Wirtschaftsforschung (ZEW), que determina el sentimiento de los inversionistas institucionales. Participan 50 inversionistas institucionales, además de analistas.

DINERO EN IMAGEN

Deudas de millennials
Los jóvenes de la actualidad tienen dificultades para lograr independizarse financieramente, porque tienen deudas de hasta 98 mil pesos.
http://bit.ly/2oX0ZUE

Entra en vigor Ley Fintech
Quedaron publicadas en el *Diario Oficial de la Federación* las disposiciones secundarias para regular a las Instituciones de Tecnología Financiera.
http://bit.ly/2NxNYPa

EL CONTADOR

I. La actividad turística en Quintana Roo, a cargo de **Marisol Vanegas**, muestra un ritmo más que acelerado. Hay licencias de construcción por más de 30 mil cuartos de hotel, que se sumaran a los 100 mil ya disponibles. Hace unas semanas abrió The Reef 28, un hotel exclusivo para adultos que se ubica a unos pasos de la Quinta Avenida en Playa del Carmen. Además en lo que se refiere a conectividad, el estado recibirá una nueva conexión entre Medellín y Cancún, que estará disponible a partir del 17 de noviembre y será operada por Aeroméxico, que encabeza **Andrés Conesa**. Además, Volaris, al mando de **Enrique Beltranena**, iniciará un vuelo entre la Ciudad de México y Cozumel desde el 2 de noviembre.

II. Este año el Sura Summit, que se llevará a cabo el 16 de octubre, tendrá como invitado especial a **Tal Ben-Shahar**, especialista en las áreas de sicología positiva y liderazgo, quien hablará en el evento anual sobre la construcción de la felicidad para disfrutar el presente y también el futuro. Cada vez son más las ciencias que se integran a la economía conductual, de la que es padre el Premio Nobel de Economía, **Richard Thaler**, para entender cómo los seres humanos tomamos decisiones de todo tipo, incluyendo las económicas. Los temas que trata **Tal Ben-Shahar** son liderazgo, educación, ética, felicidad, autoestima, la capacidad de recuperación y el establecimiento de metas.

III. NYCE, de **Carlos Pérez**, lleva a cabo hoy su Foro de Actualización Regulatoria para la Industria de Medicamentos, en el que participan profesionales relacionados con los temas de regulación. Y es que en 2011 este organismo se convirtió en Unidad de Verificación Tercero Autorizado por Cofepris, de **Julio Sánchez y Tépoz**, para auxiliar en el control sanitario mediante la realización de informes técnicos; ello, con la finalidad de que medicamentos alopáticos y dispositivos médicos puedan obtener su registro sanitario y sean comercializados. Desde entonces, este organismo gana terreno en una industria en la que México está rankeado entre los primeros 15 lugares del mundo.

IV. Desafortunadamente, cada vez son más frecuentes los fenómenos naturales que afectan al país y que son un duro golpe a la infraestructura y los hogares. Sin embargo, el año pasado los dos embates más fuertes que afectaron a la población fueron los sismos del 7 y 19 de septiembre, emergencias que requirieron de gran coordinación entre gobiernos de los tres niveles en instituciones y dependencias. Un ejemplo de ello fue el trabajo del Infonavit, de **David Penchyna**, que desde hace un año ha apoyado con tres mil 418 millones de pesos a más de 62 mil afectados, sin contar los créditos puente a derechohabientes, convirtiéndose en un pilar fundamental en la contingencia.

FINANZAS

SUPERA LAS EXPECTATIVAS

Luego de los sismos de septiembre de 2017, el Infonavit informó que como parte de las medidas anunciadas para los afectados por los fenómenos naturales apoyó a 62 mil 756 derechohabientes. En un comunicado estableció que superó el monto del apoyo para los afectados por ambos terremotos, al cifrar una derrama de más de tres mil 418 millones de pesos, suma superior al compromiso inicial por dos mil millones de pesos.

—De la Redacción

En firme
DAVID PÁRAMO
david.paramo23@gimm.com.mx
Twitter: @dparamooficial

Un gran éxito

El IFT es, sin lugar a ninguna duda, un ejemplo de cómo formar un organismo independiente en beneficio de los consumidores.

El Instituto Federal de Telecomunicaciones (IFT) cumple cinco años como una de las instituciones del Estado mexicano más sólidas y eficientes. No hay un sólo indicador que no muestre un salto exponencial dentro de este sector.

Más allá de concentrarme, al menos por hoy, en los números, es necesario realizar un balance en cuanto al concepto, ya que, de entrada, se cambió el enfoque de la regulación.

Su antecesor, la Cofetel, estaba enfocada en la industria. Se concentraba en las preocupaciones de una y otra compañía y pocas veces, casi nunca, volteaban a ver hacia los consumidores, que ahora son el foco del IFT.

Esta visión les llevó a buscar una regulación que incrementara la penetración de todos los servicios a menores costos. Es tan sencillo como recordar cuáles eran los precios que pagaba por la telefonía móvil y los servicios que recibía para posteriormente compararlos con los que hoy goza. Voz, video y datos de mayor calidad a precios que se reducen continuamente.

En materia de televisión, el cambio también es exponencial. Por primera vez en la historia se licitó una cadena de televisión nacional y **Grupo Imagen** ha cumplido con ser un competidor *maverick* en la industria. En días recientes han comenzado a operar las primeras cadenas de televisión local y regional, producto de la segunda licitación. Las formas de competencia en la televisión de paga han crecido exponencialmente, no únicamente con mayores contenidos sino, también, a menores precios en favor de los usuarios.

En materia de radio, por primera vez se licitaron estaciones de radio y se han generado nuevas condiciones de competencia, luego de un proceso que dejó al mercado decidir cuánto y cómo podría crecer.

El IFT es, sin lugar a ninguna duda, un ejemplo de cómo formar un organismo independiente en beneficio de los consumidores. Su experiencia, que ha sido ya utilizada como ejemplo para otros organismos internacionales, debería servir también para el gobierno mexicano.

DUDAS

En el proceso de discusión entre continuar con la obra en marcha del Nuevo Aeropuerto Internacional de México o el concepto de crear un aeropuerto donde hoy está la base aérea de Santa Lucía hay una clara desproporción entre los muchísimos datos duros y objetivos sobre la alternativa que se está haciendo y, en la segunda, una gran cantidad de opiniones al aire.

Por primera vez se licitaron estaciones de radio y se han generado nuevas condiciones de competencia, luego de un proceso que dejó al mercado decidir cuánto y cómo podría crecer.

Adicionalmente a los comparativos planteados en la columna que publiqué ayer, es necesario hacer mayores acotaciones para poder tomar una decisión verdaderamente informada.

¿**José María Riobóo**, que ha fungido como asesor del gobierno electo en este tema, participará en la construcción de Santa Lucía, si finalmente se decide por esa alternativa? En una entrevista radiofónica con **Pascal Beltrán del Río**, quien ha sido propuesto como titular de la Secretaría de Comunicaciones y Transportes, **Javier Jiménez Espriú**, dijo que, en algún momento, el constructor se deslindará, pero, hasta el momento, no lo ha hecho.

Básicamente toda la defensa de Santa Lucía se fundamenta en el libro que escribió **Riobóo** junto con **Sergio Rubén Samaniego Huerta**, quien ha comenzado a dar algunas entrevistas. Este documento habla de la ingeniería de la terminal aérea, pero no habla de los cielos.

Los aeropuertos se construyen del aire hacia la tierra y, hasta el momento, no hay ningún estudio a favor de Santa Lucía desde este punto de vista. Sólo existen las opiniones de los excontroladores de tránsito aéreo chilenos y su única visita al predio. No se trata de un experto en diseño de espacios aéreos sino de un operador.

El estudio de Mitre sí habla de la posibilidad de operar Santa Lucía junto con el actual AICM, pero, como le informé ayer, equivaldría a no aumentar el número total de operaciones en el valle de México.

Otro punto de preocupación fundamental son 100,000 millones de pesos que serían tirados a la basura si se optara por Santa Lucía. Para dar una magnitud, esa cantidad equivale a más del 80% del costo inicial señalado para el tren Maya.

Sería deseable que aquellos quienes están a favor de la opción de Santa Lucía o que, por lo menos, deseen una discusión debidamente informada antes de la consulta, se respondan muchas de las dudas, puesto que comparar una obra en marcha con un concepto es algo así como analizar si se cambia una pareja con la que se tiene una relación por alguien que dio *like* en una red social.

REPORTE DE BBVA RESEARCH

Crédito al consumo pierde dinamismo

Lo anterior se debe al bajo crecimiento del salario en el país

POR CLAUDIA CASTRO
claudia.castro@gimm.com.mx

El crédito al consumo se ubica en su peor desempeño desde 2015 como consecuencia de un mínimo crecimiento en el ingreso de los trabajadores.

De acuerdo con un reporte de BBVA Research, en julio de 2018 la tasa de crecimiento anual nominal del saldo de la cartera de crédito al consumo fue de 6.5% (1.6% real), menor al del mes anterior (7.1%) y también al de julio de 2017 cuando llegó a 9.9 por ciento.

El área de Análisis Económico del principal grupo financiero explicó que en este lapso el salario promedio de los trabajadores que están afiliados al IMSS creció 1.1% real.

"Este reducido ritmo de crecimiento del ingreso de los trabajadores del sector formal explica el limitado dinamismo del crédito total al consumo en julio de 2018", detalló.

Además del limitado crecimiento del salario medio de cotización de los trabajadores afiliados al IMSS también está el hecho de que la gran mayoría del incremento en el número de trabajadores afiliados al IMSS se ha dado en el segmento de ingresos salariales más bajos.

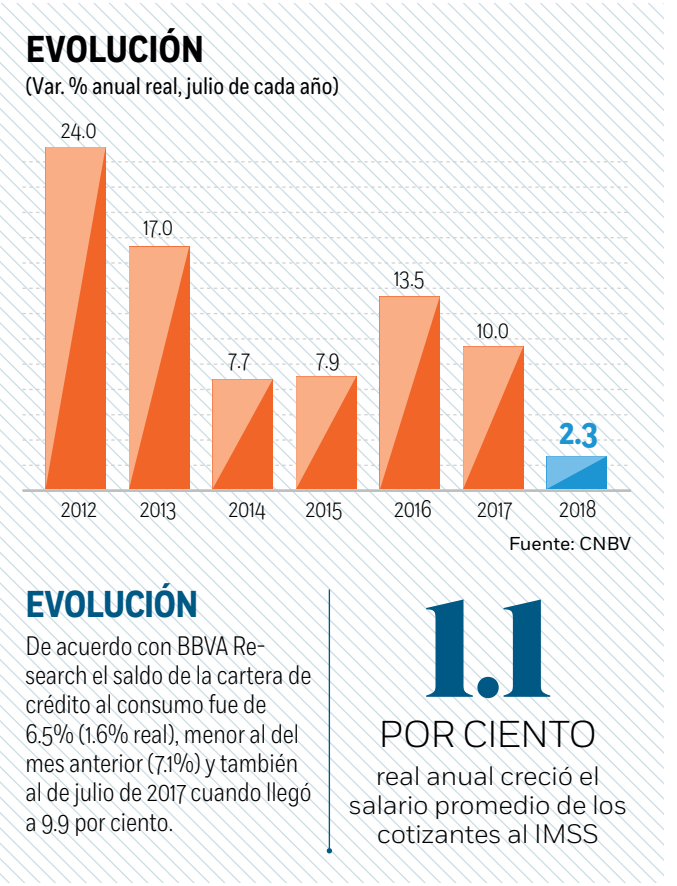

De acuerdo con el Inegi, en julio de 2018 los trabajadores asegurados al IMSS registró un incremento anual de 777 mil 22 personas respecto a julio de 2017.

Desde julio de 2017 la tasa de crecimiento nominal anual del saldo de la cartera de crédito vigente al consumo ha sido de un dígito (9.9%), y a partir de esa fecha se ha reducido gradualmente para ubicarse en 6.5% doce meses después.

Esta tasa de crecimiento en términos reales empezó a ser de un dígito desde septiembre de 2016 (9.9%), y al igual que la tasa nominal se ha reducido de manera gradual hasta alcanzar 1.6% en julio de 2018.

El crecimiento anual nominal de las categorías de crédito al consumo fue de 15% en la cartera automotriz, tarjeta de crédito y nómina 6%, cada uno, 5% en los créditos personales y 3% los créditos para la compra de bienes muebles.

Las estadísticas del IMSS señalan que el conjunto de asegurados que ganan de uno a tres salarios mínimos entre julio de 2017 y julio de 2018 registró un aumento de 761 mil 507 personas.

Esto significa que el 98% del incremento anual del empleo formal se registró en el segmento de trabajadores con ingresos más bajos.

Este punto y el limitado incremento del salario medio real de cotización de los trabajadores afiliados al IMSS hacen que también sea reducido el aumento anual de la masa salarial y, por tanto, de la capacidad de pago de los trabajadores.

CRÉDITO TOTAL

Según el reporte de BBVA Bancomer, en julio de 2018 el saldo de la cartera de crédito vigente otorgado por la banca comercial al sector privado registró una tasa de crecimiento anual nominal de 11.4 por ciento.

Este crecimiento fue menor al del mes anterior (12.8%) y al del mismo mes de 2017 (12.6%).

El crecimiento anual nominal de las principales categorías de crédito al sector privado fue de 15.7 por ciento en empresas; vivienda, 8.8 por ciento y consumo 6.5 por ciento.

Como en meses anteriores, el crédito concedido a empresas siguió siendo el más dinámico.

TU DINERO

SOLICITUD DENEGADA

De acuerdo con el Instituto Nacional de Estadística y Geografía, problemas como carecer de un historial de crédito o contar con uno que refleje un mal comportamiento, engloban el 28% de los motivos de rechazo para que una pyme obtenga financiamiento.

OPORTUNIDADES DE DESARROLLO

Herramientas para el emprendedor

PARA SONIA SOTO MAYA
sonia.soto@gimm.com.mx

Si ser tu propio jefe es tu ilusión, pero no sabes por dónde empezar la Semana Nacional del Emprendedor es tu oportunidad para comenzar a aterrizar tus sueños.

¿Qué podrás encontrar en este evento? Del 10 al 14 de septiembre de este año se realizarán conferencias y talleres de diferentes áreas, entre ellas Aceleración y alto impacto, Campamento Emprendedor y Financiamiento inteligente, destinadas a atender necesidades y problemas específicos de pymes y emprendimientos.

De acuerdo con el Inegi, las pequeñas y medianas empresas constituyen 99.8 por ciento de todos los negocios en el país, pero muchas no llegan a los dos años debido a que les falta capacitación y financiamiento, entre otras cosas.

Si tu idea es llegar y comenzar a recorrer el evento podrías perderte de muchas cosas, considerando que habrá más de 500 oportunidades gratuitas para adquirir, reforzar y mejorar tus habilidades empresariales y de emprendimiento.

SÁCALE PROVECHO

Konfío, plataforma en línea que ofrece créditos para capital de trabajo a micro y pequeñas empresas, te recomienda tres puntos para aprovechar la visita a este evento anual y hacer crecer tu negocio:

Establecer las necesidades del negocio. Para poder extraer el mayor valor de los talleres y conferencias que se realizan, primero deben entenderse cuáles son las necesidades del negocio. A partir de un análisis de las debilidades y fortalezas de la empresa se tendrá un panorama de cuáles actividades se puede obtener una solución para las necesidades a corto, mediano y largo plazo del negocio.

Revisar las actividades y agendar. Una vez detectadas las áreas de oportunidad que necesitan atención en la empresa, debe revisarse el calendario de actividades para elegir las conferencias o talleres más valiosos.
Es importante registrarse antes en cada evento para poder tener un acceso más ágil a dichas actividades y aprovechar al máximo el tiempo designado a cada expositor.

Organizar a los equipos de trabajo. Para optimizar la asistencia a la Semana del Emprendedor, es importante que las personas con cargos que impliquen toma de decisiones dentro de la empresa asistan al evento. Si sólo asiste el director de la empresa, es posible que pase por alto a diferentes proveedores, soluciones, conferencias o talleres que podrían generar valor para un área determinada de la empresa. Los encargados de diferentes áreas pueden identificar mejor algunas necesidades específicas, debido a su especialización y experiencia, en las que podrían aprender algo nuevo y sumar buenas prácticas que hagan crecer el negocio.
Por lo anterior, es conveniente organizar un equipo de directivos estratégicos para asistir al evento, en lugar de encomendar todo a una sola persona.

Gráficos: Freepik

LoJack®

LOCALIZA / RECUPERA / ENTREGA

El sistema más avanzado para la localización, recuperación y entrega de vehículos robados.

90%

Efectividad de recuperación en caso de robo

Número ilimitado de eventos.

Localización en áreas subterráneas.

98%

Vehículos entregados en perfectas condiciones.

Expertos en recuperación de vehículos robados.

01 800 849 9053

/LOJACKMEXICO WWW.LOJACK.COM.MX @LOJACKINFORMA

ESTE MES PATRIO MORIMOTO RINDE HOMENAJE A MÉXICO REINTERPRETANDO UN PLATILLO.

Festeja la independencia desde otro ángulo con el pozole negro con mariscos kokumotsu, con el sello único de nuestro reconocido restaurante.

Morimoto MEXICO CITY

CAMINO REAL POLANCO MEXICO LA VIDA DESDE OTRO ANGULO

caminoreal.com

EMPRESAS

INEGI MEDIRÁ EL TURISMO

El Banco de México transfirió al Inegi la responsabilidad de divulgar las estadísticas de viajeros internacionales, por lo que a partir del 10 octubre de 2018, el organismo autónomo comenzará a publicar dicha información de manera periódica. No obstante, posterior a la divulgación por parte de Inegi, el Banco de México continuará difundiendo la estadística mensual de viajeros internacionales en su página de internet. — De la Redacción

Desde el piso de remates
MARICARMEN CORTÉS
milcarmencm@gmail.com
Twitter: @mcmaricarmen

Asume Inegi medición de viajeros internacionales

A partir del mes próximo, 10 de octubre para ser exactos, será el Inegi, y no el Banco de México, el responsable de generar y publicar los datos estadísticos sobre viajeros internacionales. El próximo 25 de septiembre habrá una reunión en la que participarán funcionarios del Banxico, del Inegi y de la Secretaría de Turismo, en la que se dará mayor información sobre este cambio de estafeta.

El Banco de México y el Inegi emitieron ayer un comunicado conjunto en el que recordaron que, desde noviembre de 2017, se firmó el convenio para que el Inegi, que encabeza **Julio Santaella**, comience a hacerse cargo de la generación de las estadísticas sobre viajeros internacionales, que iniciará con los datos de agosto, que serán los que se publiquen el 10 de octubre.

Aclaran, desde luego, que el Inegi continuará generando las estadísticas con los mismos criterios metodológicos establecidos por el Banco Central aprobados por el Comité Técnico Especializado de Estadísticas Económicas del sector Turismo, que fue creado en 2009, y que sería el encargado de autorizar cualquier posible cambio en la metodología.

No es un tema menor, porque uno de los grandes retos del nuevo titular de la Sectur será mantener el 6º lugar que, de acuerdo con la Organización Mundial de Turismo, alcanzó México en la llegada de turistas extranjeros, con un total de 39.3 millones.

Sin embargo, **Miguel Torruco** ha señalado que el énfasis de la nueva administración será incrementar la captación de divisas, ya que estamos en el lugar número 15, de acuerdo con la OMT, y ya anticipó que México descenderá de la posición número seis en visitantes extranjeros porque se están fortaleciendo otros países, como el Reino Unido, Turquía y Alemania.

INCERTIDUMBRE POR CONÉCTATE AL TURISMO

Entre las decisiones que deberá tomar el nuevo titular de la Sectur se encuentra decidir qué pasará con el programa Conéctate al Turismo, que se enfoca al desarrollo de proveedores para la industria: restaurantes, hoteles, líneas áreas, etcétera.

De acuerdo con **Elena Achar**, jefa de la Unidad de Coordinación Sectorial y Regional de la Sectur, y quien está al frente del programa Conéctate al Turismo, han recibido ya, a través de la plataforma tecnológica, mil 500 requerimientos de proveeduría por parte de los responsables de compras de empresas prestadoras de servicios turísticos.

> **El Inegi continuará generando las estadísticas con los mismos criterios metodológicos establecidos por el Banxico.**

Una de las ventajas es que participan también en el programa Nacional Financiera, Bancomext y FIRA, para ofrecer productos financieros que van desde factoraje, créditos para remodelación y construcción de hoteles, y desarrollo de productos de ecoturismo.

Hay ya un total de mil 394 proveedores autorizados y las compras realizadas, hasta el cierre del primer semestre de este año, superan los mil millones de pesos. El potencial es enorme, porque, de acuerdo con Global Insight, la industria hotelera y restaurantera en México registra compras de bienes y servicios por nueve mil millones de dólares y, desafortunadamente, el 60% es importado.

Lo que ha señalado **Miguel Torruco**, en su cuenta de Twitter, es que convocará a la industria, no sólo hoteleros y restauranteros, sino a líneas aéreas, para vender artesanías mexicanas y lo que se espera es que continúe este esfuerzo de desarrollo de proveedores mexicanos.

IMSS, RÉCORD EN EMPLEO

Al cierre de agosto, se logró un nuevo récord en el número de trabajadores afiliados al IMSS, que llegó a 20 millones 63 mil 433. Aunque es cierto que, en su mayoría, son empleos de bajo poder adquisitivo, no se puede escatimar que uno de los logros del gobierno de **Enrique Peña Nieto** es la creación de empleos, porque son trabajadores que tienen prestaciones sociales y, desde luego, cobertura de salud para sus familiares.

De acuerdo con el IMSS, que preside **Tuffic Miguel**, en los datos acumulados en el sexenio se han creado casi 3.8 millones de empleos, lo que supera a los 3.5 millones creados en los últimos 12 años.

Se mantiene también la gran disparidad a nivel regional, porque Quintana Roo registró un crecimiento en empleo de 10.2%, mientras que Tabasco registró un descenso de 1.9%, y la buena noticia es que Campeche ya salió de los números rojos, con un crecimiento en el mes de 3.9 por ciento.

LÓPEZ OBRADOR, EN CONCAMIN

Este miércoles, la Concamin, que preside **Francisco Cervantes**, festejará su 100º aniversario, y el invitado de honor en la cena de festejo es el presidente electo, **Andrés Manuel López Obrador**.

PÉRDIDAS MENSUALES

Cuesta 1,100 mdp el robo de gas LP

Las afectaciones a Pemex y distribuidores son por ventas en el mercado negro, robo de pipas, tráilers y camiones repartidores de cilindros

POR NAYELI GONZÁLEZ
nayeli.gonzalez@gimm.com.mx

El robo de gas LP a los ductos de Petróleos Mexicanos y a los distribuidores genera pérdidas por más de mil 100 millones de pesos mensuales, por lo que en el acumulado del año, la afectación supera los 8 mil millones de pesos.

Datos de la petrolera, proporcionados a **Excélsior**, indican que de 2010 a julio de 2018, se han registrado un total de 951 tomas clandestinas para el robo de gas, lo que demuestra que este delito ha comenzado a crecer de manera importante en el país.

En conferencia de prensa, representantes de los distribuidores del combustible, coincidieron en que la ordeña a la infraestructura de Pemex crece sin control, principalmente en el llamado Triángulo Rojo, conformado por los estados de Puebla, Tlaxcala y Veracruz.

Sin embargo, aseguran que las afectaciones ya no sólo son para la empresa del Estado, sino también para los distribuidores formales.

Es así que del monto mensual, 70% son pérdidas de Pemex, con más de 771. 4 millones de pesos, empresa que en los primeros siete meses del año registró un aumento de 60% en el número de tomas clandestinas para la ordeña de este combustible.

De tal forma que los 330.6 millones de pesos restantes, es lo que pierde la industria formal por las ventas del combustible robado en el mercado negro, así como por el robo de pipas, tráilers y camiones repartidores de cilindros.

"No sólo estamos hablando del robo que se hace a los ductos de Pemex, por las características que tiene nuestro producto, es más difícil de ordeñar cualquier otro tipo de combustible. También estamos involucrando el robo de pipas y camiones cilindreros, estamos estimando que en la región centro del país, son alrededor de 23 mil toneladas mensuales las que están sustrayendo y que a nivel nacional la cifra puede llegar a 58 mil toneladas mensuales", aseguró Luis Landeros, presidente de la Asociación de Distribuidores de Gas LP (ADG).

Es así que en los últimos dos meses, en la región del Triángulos Rojo, el robo ha crecido 56.3%, pasando de 40 millones de pesos el 30 de mayo pasado a 62 millones en agosto de este año, con lo que en ese periodo, los delincuentes pasaron de 5% del mercado a acaparar al menos 15 por ciento.

EMPLEOS EN RIESGO

Ante esta situación, advirtieron que están en riesgo 14 mil empleos formales, pues hasta ahora el sector privado se ha visto obligado a suspender 17 rutas de distribución en el estado de Puebla, zona que también es considerada como la de mayor robo de gasolinas y diesel.

"Existe la posibilidad de que durante el segundo semestre de 2018 se suspenda un número similar de rutas".

DUCTOS DE GAS POR REGIÓN

Fuente: Sener

TOMAS CLANDESTINAS
(Número, enero 2010 - julio de 2018)

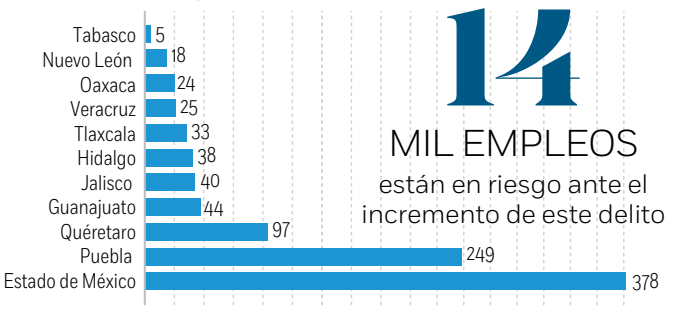

Fuente: Pemex

> "El gas robado no cuenta con ningún tipo de medida de seguridad, por lo que en caso de algún accidente no se hacen responsables."
>
> **LUIS LANDEROS**
> PRESIDENTE DE LA ASOCIACIÓN DE DISTRIBUIDORES DE GAS LP

Según los gaseros, de 2017 a la fecha se ha registrado el robo de 200 unidades de transporte, de los cuales sólo 10% ha logrado recuperarse, dijo Jaime Ayala, presidente de la Asociación Mexicana de Distribuidores de Gas Lp y Empresas Conexas (Amexgas).

Ante esta situación, los representantes empresariales esperan poder dialogar en breve sobre este problema con el equipo de transición de la administración del presidente electo Andrés Manuel López Obrador.

SEMANA NACIONAL DEL EMPRENDEDOR

Disruptivo, una herramienta que ayuda a emprendedores

POR LINDSAY H. ESQUIVEL
lindsay.hernandez@gimm.com.mx

Más de un año le llevó a Juan del Cerro convertirse en un experto en emprendimientos sociales. Lo hizo sin mucha información ni contenido editorial que lo orientara, por ello decidió crear Disruptivo.tv, un podcast que se convirtió en una plataforma que impulsa a los emprendedores.

"Me di cuenta de que lo que había era para expertos, los programas eran para empresas que ya estaban avanzando. Pero cómo le hace la gente que no sabe nada para comenzar, me pregunté, y en mi proceso de aprendizaje, de buscar emprendedores, me surgió la idea de compartir con otras personas esas entrevistas, y se lanzó el podcast de Disruptivo", dijo en entrevista para **Excélsior**.

Con el podcast, las personas comenzaron a interesarse en los casos de éxito tanto de mexicanos y latinoamericanos; la comunidad creció y Del Cerro necesitó incorporar infografías y notas de apoyo, pero divulgar el emprendimiento social no fue suficiente porque también se requerían de herramientas de impulso a las ideas mexicanas innovadoras.

Juan del Cerro es el creador de Disruptivo.tv

SUSTENTABLE
Se apoya de instancias de gobierno, academias e instituciones privadas, pero no recibe dinero público.

Por ello, decide incorporar Socialab México, una incubadora que es parte de una red global de incubadoras en América Latina, para cumplir el objetivo de pasar de las palabras a los hechos.

La compañía que incorpora Disruptivo.tv y Socialab ha llegado a más de 7 mil jóvenes en 27 estados del país. Mientras que, en la incubadora, con el programa de aceleración, se tienen 22 empresas que siguen operando; un caso de éxito es Tecnología para la Comunidad, compañía que hace prótesis de bajo costo.

Asimismo, ha ayudado a fondear con 2.5 millones de pesos a los emprendedores.

SÚMATE

Ser parte de Disruptivo.tv es muy sencillo, comentó Del Cerro, pues se ofrece formación educativa del entorno emprendedor y se cuenta con convocatorias abiertas en socialab.com para iniciar el proceso de crear una compañía.

Apoyo debe mantenerse

Los esfuerzos para impulsar el emprendimiento siempre serán insuficientes, por lo que no se puede bajar la guardia en esta materia, dijo el presidente de la Confederación de Cámaras Nacionales de Comercio, Servicios y Turismo, José Manuel López Campos.

De acuerdo con el líder, si el gobierno del presidente electo Andrés Manuel López Obrador decide cambiar la estructura del Instituto Nacional del Emprendedor (Inadem) o su forma de operar, será bien recibida siempre y cuando no desaparezca.

"En las últimas administraciones se avanzó mucho en este sentido, por eso, aunque se decida cambiar de nombre el Inadem no debe dejar de existir el apoyo a los emprendedores", dijo en entrevista durante la Semana Nacional del Emprendedor 2018.

— Lindsay H. Esquivel

Veranda
CARLOS VELÁZQUEZ
carlos.velazquez.mayoral@gmail.com

"Turisteros" tienen poco tiempo para levantar la voz: Concanaco

Este lunes se realizó el foro "Sustentabilidad en la promoción turística" y al final del mismo **José Manuel López Campos**, presidente de Concanaco-Servytur, hizo una reflexión que dejó a muchos pensativos.

Los "turisteros", dijo, deben unificar sus criterios y planteárselos al próximo gobierno.

El tiempo para levantar la voz es muy corto, insistió, y no servirá de nada si lo pretenden hacer cuando ya estén en marcha las acciones de la siguiente administración.

Hoy los contrapesos no estarán en el Poder Legislativo, recordó, pues una sola organización política, Morena, tiene la mayoría; por ello debe ser responsabilidad del sector empresarial ejercer un contrapeso a las medidas que pueden afectar al turismo.

Óscar Espinosa Villarreal, exsecretario de Turismo, lo planteó de otra manera:

"Sólo hay que pedir una cosa, que el gobierno comparta cuál será su política pública para el turismo".

Hasta ahora, recordó, se han externado medidas concretas y hechos aislados, como el Tren Maya o el uso para fondearlo de un "impuesto turístico" que no existe como tal.

Una discusión a fondo, insistió, debe incluir el planteamiento general de la política turística y esa todavía se desconoce.

La promoción, añadió **Espinosa Villarreal**, es tan importante para el turismo como lo es respirar para los humanos.

Mientras **Héctor Flores Santana**, director general del Consejo de Promoción Turística de México (CPTM), consideró que como autoridad le corresponde respetar las decisiones que tomará el próximo gobierno, con el deseo de que resulten las mejores para el país.

También destacó la relevancia de fortalecer y defender las instituciones que han dado buenos resultados, como el CPTM, pues en los últimos años la actividad turística ha tenido importantes tasas de crecimiento.

DIVISADERO

Morbo estadístico. Quien consultó ayer las cifras sobre la actividad turística correspondiente al mes de julio, se encontró con la siguiente leyenda en la página del Banco de México:

"Con base en un convenio específico de colaboración suscrito entre Inegi y Banxico a partir del 10 de octubre de 2018, con la divulgación de la información correspondiente a agosto del año en curso, el Inegi será la institución responsable de generar y publicar, de manera periódica y permanente, la estadística de viajeros internacionales. Así, la compilación de la estadística para el mes de julio de 2018 será la última a cargo del Banco de México".

La promoción, dijo Espinosa Villarreal, extitular de la Sectur, es tan importante para el turismo como lo es respirar para los humanos.

Hay que recordar que el convenio lo firmaron **Agustín Carstens**, cuando era gobernador de Banxico; **Enrique de la Madrid**, titular de Turismo, y **Julio Santaella**, presidente del Inegi.

Se espera una visión fresca en el nuevo conjunto de cifras, pues las que producía Banxico fundamentalmente eran para seguir el comportamiento de la cuenta corriente de la balanza de pagos.

Banxico e Inegi son dos instituciones serias, así es que no debería haber sorpresas a pesar de las críticas hechas por miembros del futuro gobierno sobre el sorpresivo aumento en 2013 de los turistas fronterizos.

Como quiera que sea, los amantes de las estadísticas esperarán con interés casi morboso el primer reporte del Inegi.

Economía sin lágrimas
ÁNGEL VERDUGO
averdugo@gimm.com.mx

Aunque no lo acepte, daña más la ignorancia que la corrupción

En ocasiones, contrario a lo que aconseja la prudencia, he discutido un tema del cual, por encima de los argumentos de cada una de las partes, mi posición sale derrotada. Esto se debe, no por mis endebles argumentos o porque los de los interlocutores sean genialidades, sino por algo diferente: una idea preconcebida, profundamente arraigada en la mentalidad de casi todos los mexicanos.

¿Cuál es ella? La publicitada y conocida afirmación que establece, sin duda alguna, lo que podría ser el undécimo mandamiento: la corrupción es el problema número uno de México. Expresado de otra manera, con miras a culpar a otros de lo que es responsabilidad de todos, lo decimos así: todos los problemas del país derivan de la corrupción de los políticos.

Mantengo que más que la corrupción, nuestro mal más dañino es la ignorancia. La ignorancia, no como la entienden los ignorantes que piensan que esa cualidad —que al poseerla nos califica como ignorantes— es, no un insulto, pues significa: ausencia o falta de conocimiento.

Doy un ejemplo que espero deje en claro mi posición al respecto. Durante los años de 1970 a 1982, tuvimos la desgracia de llevar a la Presidencia de la República a dos mexicanos que, sin temor a equivocarme podríamos calificar de ignorantes supinos en materia económica y precisaría, en el manejo correcto y responsable de las finanzas públicas.

La ignorancia supina la define la Real Academia Española como la ignorancia que procede de la negligencia en aprender o inquirir lo que puede y debe saberse. En aquellos doce años quedó evidenciado que, tanto **Echeverría** como **López Portillo** (escribo el segundo apellido para diferenciarlo del otro **López** que, si bien aún no toma posesión, lo hará este 1 de diciembre), eran ignorantes supinos porque, cumplen con la definición que da la RAE: la ignorancia que procede de la negligencia en aprender o inquirir lo que puede y debe saberse.

Diría, entonces, que tanto **Echeverría** como **López Portillo** fueron ignorantes supinos porque, deberían haber aprendido e inquirido lo que podrían y deberían saber en materia económica y el manejo responsable de las finanzas públicas.

Esta obligación deriva de algo tan evidente como que ambos fueron elegidos presidentes de Estados Unidos Mexicanos cuando, el problema número uno a enfrentar por ambos —en su calidad de presidentes— era de índole económica. Al negarse a cumplir con el deber de aprender lo que podían y debían, los dos fueron ignorantes supinos.

Mantengo pues, que daña más al país y a su economía y, por supuesto, a la construcción de un mejor futuro para todos, la ignorancia que la corrupción. Ésta, condenable moralmente sin duda porque, por encima de que usted lo acepte o no, no es un delito tipificado en la legislación penal, sino una conducta moral que cae en el ámbito privado la cual, es consecuencia lógica de los valores de cada uno.

Lo que la ley sí castiga —por estar debidamente tipificados como delitos— son conductas como el soborno y el peculado entre otras. Sin embargo, le pregunto a usted, ¿cómo considera la ignorancia o la ausencia de conocimiento en éste o aquel tema? ¿Delito que merecería cárcel y/o una multa? ¿Y cómo determinaría el monto de ésta?

Cuando un ignorante llega a posiciones de decisión en el aparato público donde, con base en sus facultades canaliza errónea, pero honradamente recursos públicos y/o aplica políticas que él y otros ignorantes han diseñado, ¿imagina el daño para la economía? ¿Tiene idea del daño causado por **Echeverria** y **López Portillo** como consecuencia de su ignorancia económica?

Ahora, volvamos al presente; de lo que usted ve hoy, ¿afirmaría sin temor a equivocarse que **López** —el de hoy, sin el otro apellido—, y los mencionados para integrar su gabinete, calificarían como ignorantes supinos? De calificar, ¿tiene idea del daño inmenso que causarían?

ASEGURA EL CONEVAL

Es viable salario mínimo de $100

El organismo descarta que implique más inflación

POR PAULO CANTILLO
paulo.cantillo@gimm.com.mx

Aumentar el salario mínimo de 88 a 100 pesos diarios "no es una medida descabellada, no crearía problemas en el mercado laboral ni tampoco inflación, y sería complementaria a las acciones para mejorar el crecimiento económico", afirmó Gonzalo Hernández Licona, secretario ejecutivo del Consejo Nacional de Evaluación de la Política de Desarrollo Social (Coneval).

Entrevistado en el marco del IV Seminario de Pobreza, Monitoreo y Evaluación en las Entidades Federativas 2018, el funcionario afirmó que esa medida complementaría acciones que permitan más crecimiento y empleo, que mantengan controlada la inflación y que deben ser prioridad del próximo gobierno para reducir la pobreza de manera estructural.

Destacó que el balance en reducción de la pobreza del sexenio que termina es mixto, pues ha habido mayor cobertura en servicios sociales pero con el gran reto de mejorar el ingreso, que no ha avanzado mucho en términos reales.

"Cuando el PIB per cápita crece a 1.3% promedio desde 1992 es imposible mejorar los ingresos", expresó.

En cuanto a los servicios sociales, el funcionario reconoció avances en la cobertura de salud y educación, "pero no necesariamente este mejor acceso al Seguro Popular o a la educación pública significan mayor calidad en los servicios que recibe la población. Debemos tener métricas que nos digan sobre la calidad de los servicios que se ofrecen" detalló en la entrevista.

Gonzalo Hernández Licona, secretario ejecutivo del Coneval.

Foto: Héctor López

88.36 PESOS es el minisalario vigente en México

COORDINACIÓN

Hernández Licona afirmó que el plan del próximo gobierno de mover secretarías a distintos estados del país deberá atender el reto de la coordinación al interior del propio gobierno y también con los gobiernos locales para lograr resultados adecuados en la política social.

Comentó que el error de muchos gobiernos "es pensar que la coordinación se da en automático". Reveló que en un reciente estudio sobre varios sexenios detectaron fallas en la coordinación entre secretarías que les impidió alcanzar mejores resultados en la política social.

EN EL IMSS
(Número, enero-agosto de cada año)

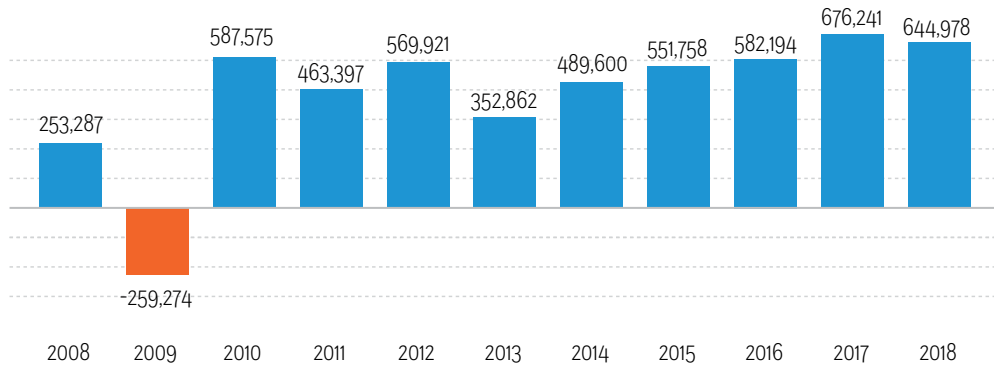

Fuente: IMSS

20 MILLONES 63 MIL

Registran récord de trabajos formales a finales de agosto

Se trata de la mayor cifra de empleos de que se tenga registro, informó el IMSS

POR KARLA PONCE
karla.ponce@gimm.com.mx

La generación de empleos formales alcanzó su mayor nivel desde que se tenga registro, al reportar 20 millones 63 mil trabajadores inscritos al Instituto Mexicano del Seguro Social (IMSS) hasta el 31 de agosto pasado.

De acuerdo con las estadísticas del organismo de salud, durante la presente administración se han creado 3 millones 768 mil puestos de trabajo formales, cantidad dos veces mayor a los generados en el mismo periodo del sexenio anterior cuando ascendieron a 1 millón 938 mil.

El informe mensual del IMSS indica que la creación de posiciones laborales con acceso a la institución de salud en los últimos 12 meses es de 770 mil 568, de los que 80.5% son permanentes.

El crecimiento anual en el empleo fue impulsado por el sector de comunicaciones y transportes con 6.3%, le sigue el agropecuario con 5.9% y la construcción con 4.9 por ciento.

3.76 MILLONES de puestos laborales han sido creados en lo que va de la actual administración

Los estados con mayor incremento anual son Quintana Roo, Zacatecas y Baja California Sur con un incremento superior a 7.5 por ciento.

De enero a agosto se han generado 644 mil 978 puestos, el segundo mayor aumento registrado en el mismo lapso de tiempo de los últimos 17 años.

Sólo en agosto, el sector privado generó 114 mil 189 puestos de trabajo formales, 76.3% más que el promedio registrado en el mismo mes de los 10 años previos. Además, es el tercer mayor aumento reportado durante un agosto desde que se tiene registro.

A LA BAJA

De acuerdo con la encuesta de Expectativas de Empleo de la consultoría especializada en capital humano ManpowerGroup, de julio a septiembre sólo 11% de los empleadores prevé incrementar su plantilla laboral, la cifra más baja registrada durante el año.

Martha Barroso, vocera de la consultoría, indicó que uno de los efectos de la incertidumbre es que las contrataciones de las empresas formales sean cautelosas. "El futuro del Tratado de Libre comercio de América del Norte y los aranceles que impuso Estados Unidos a México, y viceversa, son temas que sin duda repercutirán en las contrataciones del sector manufacturero".

IMAGEN
DISFRUTA EL GOLF DESDE ÁNGULOS NUNCA ANTES VISTOS.
Descubre todo lo que ocurre en el panorama mundial de este deporte, te esperamos cada miércoles en punto de las 22:30 h.
ADRENALINA GOLF
Etv EXCELSIOR

Dólar Interbancario

ACTUAL	ANTERIOR	VAR %
$19.2695	$19.2935	-0.12

GRUPO FINANCIERO MULTIVA

NORMAS SECUNDARIAS

Prevenir el lavado, eje de Ley Fintech

El ordenamiento entra en vigor hoy y otorga plazos de casi un año en algunos requisitos

POR CAROLINA REYES
carolina.reyes@gimm.com.mx

El primer paquete de leyes secundarias de la Ley Fintech, promulgada el pasado 9 de marzo, fue publicado ayer por la Secretaría de Hacienda; la prevención del lavado de dinero y el combate al terrorismo conforman la columna vertebral del marco normativo.

Estas leyes secundarias son aplicables para las empresas de tecnología financiera, como instituciones de fondeo colectivo, fondos de pagos electrónicos, o como modelo novedoso y entran en vigor a partir de hoy martes.

En la publicación, en el *Diario Oficial de la Federación* la Secretaría de Hacienda detalló que, si bien el surgimiento de nuevas tecnologías y modelos novedosos en los servicios financieros impulsa la inclusión financiera, "existe la necesidad de contar con la regulación adecuada que permita tener los elementos suficientes para evitar que las Instituciones de Tecnología Financiera (ITF) sirvan de medio para la realización de operaciones con recursos de procedencia ilícita y de financiamiento al terrorismo".

OBLIGACIONES

Atendiendo a las recomendaciones del Grupo de Acción Financiera Internacional (GAFI) las ITF deberán elaborar a partir de hoy un documento de políticas de identificación y conocimiento de sus clientes –según corresponda– así como establecer políticas, criterios, medidas y procedimientos internos que les permitan identificar, conocer y mitigar los riesgos.

Para el diseño de esta metodología y manual de riesgos deberán cumplir con la identificación de los elementos e indicadores asociados a productos y servicios, tipos de clientes, países o áreas geográficas, transacciones y canales de envío o distribución vinculados con sus operaciones.

"En el caso de los manuales de riesgo, las empresas tendrán un plazo de 180 días para establecer e implementar su metodología y contarán con 360 días naturales para regularizar los expedientes de los clientes existentes".

CONTROL INTERNO

Además, las ITF deberán contar con un órgano colegiado que se denominará "Comité de Comunicación y Control", que tendrá, entre otras cosas, la obligación de aprobar y modificar los manuales de riesgo, establecer y difundir los criterios para la clasificación de los clientes y aprobar los programas de capacitación del personal.

En su estructura operativa, las IFT también deberán contar con un funcionario que se denominará oficial de cumplimiento, el cual será designado por el Consejo de Administración y cumplir con los siguientes requisitos:

Ocupar un cargo dentro de las tres jerarquías inmediatas inferiores a la del director general de la ITF de que se trate y ser independiente de las unidades de la empresa encargadas de promover o gestionar los productos o servicios financieros que ésta ofrezca a sus clientes.

El oficial de cumplimiento no podrá tener funciones de auditoría interna y estará obligado a haber obtenido la certificación que otorga la Comisión Nacional Bancaria y de Valores.

¿QUÉ ES?

FINanzas+TECnología=Innovación tecnológica aplicada a los servicios financieros

Buscan ofrecer servicios de manera:
- Eficiente
- Ágil
- Cómoda

Mediante plataformas como:
- Páginas web
- Aplicaciones
- Redes sociales

¿QUÉ HACE EL GOBIERNO FEDERAL?

NO garantiza ni respalda el dinero de los clientes de las FinTech

SÍ autoriza a aquellas cuyas actividades que la ley considera servicios financieros, y supervisa su correcto funcionamiento

330 FINTECHS operan en México

PREVÉ DOS FIGURAS PRINCIPALES:

Instituciones de financiamiento colectivo (Crowdfunding financiero)
Muchas personas invierten o prestan dinero a cambio de una participación accionaria en la empresa (capital) de un rendimiento (deuda) o en las ganancias y pérdidas de un proyecto (copropiedad o regalías)

Instituciones de fondos de pago electrónico
Monederos virtuales en los que el cliente puede acumular recursos (en dinero o en activos virtuales) para realizar pagos y transferencias electrónicas.

Estas instituciones están autorizadas, reguladas y supervisadas por la SHCP, el Banco de México y la CNBV buscando que las ITFs cuenten con un buen funcionamiento, seguridad de la información, protección de los intereses del público y prevención de lavado de dinero y financiamiento al terrorismo.

DÓLAR AL MAYOREO
(Pesos por unidad)

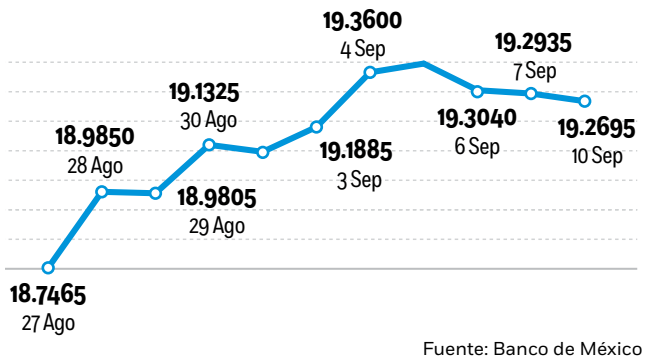

Fuente: Banco de México

$19.55 EL DÓLAR EN BANCOS

Peso, estable a la espera del TLCAN

POR FELIPE GAZCÓN
felipe.gazcon@gimm.com.mx

El peso mexicano se apreció ayer tres centavos, al cerrar en 19.26 por dólar de mayoreo, luego de mantenerse estable alrededor de 19.30 por unidad a la espera de detalles sobre la renegociación del TLCAN entre Estados Unidos y Canadá, que reinicia hoy en Washington. En bancos el dólar se vendió en 19.55 pesos.

La principal guía para los inversionistas continúan siendo las preocupaciones en torno a las tensiones comerciales mundiales, en particular las de EU con China, y las negociaciones entre EU y Canadá en el marco del TLCAN, dijo Jorge Gordillo, economista en jefe de CI Banco.

Gabriela Siller, directora de Análisis Económico de Banco Base, expresó que la incertidumbre asociada al futuro del acuerdo trilateral entre México y sus vecinos del norte, afectó por segunda semana consecutiva las posiciones especulativas brutas a favor del peso en el Mercado de Futuros de Chicago, las cuales cayeron en 2 mil 122 contratos entre el miércoles 29 de agosto y el martes 4 de septiembre.

"Los inversionistas han dejado de especular a favor del peso hasta conocer el desenlace definitivo de la renegociación del TLCAN. Mientras no se conozca esto, es poco probable que el peso se aprecie en el corto plazo a niveles por debajo de 19 pesos por dólar", recalcó.

Advirtió que en la semana no se puede descartar un regreso de la aversión al riesgo relacionada con la estabilidad macroeconómica de algunas economías emergentes.

Subrayó que el peso mexicano es vulnerable a la especulación, debido a que es una de las divisas más líquidas en la canasta de economías emergentes, por lo que tiende a reaccionar a pesar de que no exista una relación económica relevante entre México y los países de Turquía, Brasil, Argentina y Sudáfrica.

19.70 PESOS por dólar prevé CI Banco que sea el tipo de cambio máximo en la semana

Al cierre de la sesión, la lira turca cerró con una depreciación de 0.77 por ciento, el real brasileño perdió 0.52 por ciento, el peso argentino se depreció 1.04 por ciento. Por el contrario, el rand sudafricano se apreció 0.26 por ciento, ganando terreno al igual que el peso mexicano.

En el mercado de capitales, la Bolsa Mexicana de Valores inició la semana con un retroceso de 0.34 por ciento, al colocarse en 48 mil 806.15 puntos.

En Estados Unidos el Dow Jones perdió 0.23 por ciento y el S&P 500 ganó 0.19 por ciento.

PERSISTE OPACIDAD EN EL DESTINO

Se disparó deuda estatal pese a la ley de disciplina

POR PAULO CANTILLO
paulo.cantillo@gimm.com

A pesar de la entrada en vigor de la Ley de Disciplina Financiera para Estados y Municipios en abril de 2016, la deuda de las entidades federativas creció a mayor velocidad respecto a los dos años previos de su puesta en marcha.

A junio de 2018, las obligaciones de los estados ascendían a 525 mil 385 millones de pesos, lo que implicó un aumento de 48 mil 903 millones de pesos, frente al saldo del mismo lapso de 2016, lo que implica un crecimiento de 10.3 por ciento, según los datos de Hacienda.

Esto contrasta con el saldo de la deuda entre el segundo trimestre de 2014 e igual lapso de 2016, que pasó de 434 mil 973 millones de pesos a 476 mil 483 millones, un aumento de 41 mil 510 millones de pesos o 9.5 por ciento.

LOS QUE MÁS DEBEN

Las entidades que más incrementaron su endeudamiento fueron Campeche, con 79.8% en dos años; Yucatán, con 72.1% y Guerrero, con 49%. En tanto, las que más redujeron sus adeudos fueron Querétaro, con 47.7%; Hidalgo, 8.2% y Nayarit, 7.8 por ciento.

Manuel Guadarrama, coordinador de Finanzas Públicas del Instituto Mexicano para la Competitividad (Imco), comentó a **Excélsior** que el sistema de alertas derivado de la Ley de Disciplina Financiera aún tiene criterios laxos para la contratación de deuda en función de los ingresos, en el cual la mayoría de las entidades está en niveles sustentables (verde) o en observación (amarillo).

"Vemos, por un lado, que en las leyes de ingresos estatales a veces no se contempla recibir recursos de financiamiento, y el por otro, en los presupuestos de egresos tampoco dicen a qué destinarán esa deuda. Aunque existe la restricción legal de destinarlo a inversión, también por la amplitud del concepto se pueden llegar a erogar en otros".

Añadió que preocupó la última reforma a la Ley de Disciplina Financiera, "que permitió destinar, sólo para este año electoral, los ingresos excedentes a gasto corriente".

SALDO DE LAS OBLIGACIONES FINANCIERAS
(Millones de pesos, segundo trimestre de cada año)

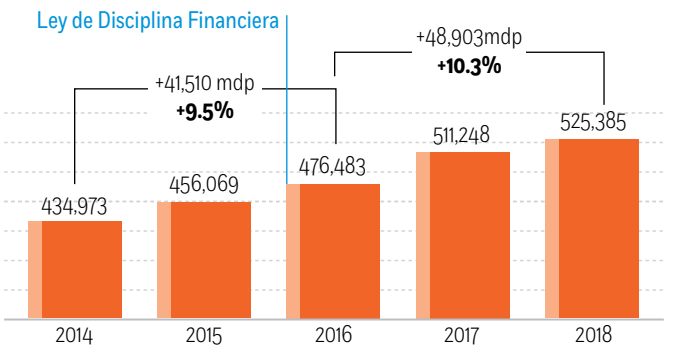

Fuente: **Excélsior**, con datos de la SHCP

PROPUESTAS

Para mejorar las finanzas públicas subnacionales propuso que los estados aumenten sus ingresos propios, a través del aprovechamiento de sus facultades tributarias. "Cobran pocos impuestos, y aparte cobran los que desincentivan la formalidad como la nómina y no otros que son progresivos como la tenencia vehicular. Hay que apostar más a impuestos ambientales y al consumo, y gradualmente reducir el de nóminas".

Más control del gasto, ya que "hemos visto que se han disparado partidas como viáticos y comunicación social. Se debe reducir el gasto corriente no vinculado a la prestación de servicios".

Además, el refinanciamiento de la deuda a través de instrumentos como las subastas inversas, que consisten en elegir a quien ofrezca mejores condiciones de tasas de interés, plazos y comisiones. "Algunos estados han hecho uso de estas herramientas que vienen en la Ley de Disciplina Financiera, pero hay que extenderlo más para que puedan mejorar sus condiciones de deuda".

Recomendó cambios a las transferencias federales para que "incluyan aquellas discrecionales como el ramo 23, además de incorporar criterios de competencia por los recursos federales, que estén dirigidos a fortalecer las capacidades de los estados y que éstos se puedan aliar para prestar mejores servicios".

MUNICIPIOS

El saldo de la deuda de los municipios del país fue de 49 mil 395 millones de pesos a junio de este año, lo que implicó una reducción de tres mil 841 millones de pesos frente al mismo lapso de 2016, revelan cifras de la Secretaría de Hacienda.

Esto significa que desde la entrada en vigor de la Ley de Disciplina Financiera para Estados y Municipios, las obligaciones financieras municipales han caído 7.2 por ciento.

Entre el segundo trimestre de 2016 y el mismo periodo de 2014 la deuda municipal bajó mil 434 millones de pesos, es decir 2.1 por ciento, de acuerdo con las cifras.

HACKER

BYTES

Más de Vision Urbanetic

Después de haber presentado hace unos días su primera camioneta familiar eléctrica, Mercedes-Benz ha mostrado en Copenhague, Dinamarca, su concepto de transporte urbano para el futuro: la Vision Urbanetic. Este vehículo autónomo y eléctrico tiene como principal característica un chasis modular, ya que sirve tanto para pasajeros como para llevar carga. Con ello se asegura que se permite el movimiento a demanda, sostenible y eficiente de personas y bienes, y aplica un enfoque innovador para satisfacer las necesidades de las ciudades.

– De la Redacción

Presentan el Volvo 360c

Volvo Cars presentó su concepto Volvo 360c, como parte de su visión para el futuro del viaje, donde la unidad es autónoma, eléctrica, conectada y segura, y que puede permitir a la empresa ingresar a nuevos mercados en crecimiento. El concepto se basa en un automóvil que imagina cómo viajan las personas, cómo interactúan con amigos, familiares y contactos, y cómo pueden recuperar el tiempo mientras viajan. Presenta cuatro usos potenciales: un entorno para dormir, una oficina móvil, sala de estar y espacio de entretenimiento.

– De la Redacción

Foto: Freepik

Las aduanas en el país se deben mejorar con la tecnología.

RECINTOS FISCALIZADOS

El eCommerce tiene fuertes retos en 2019

DE LA REDACCIÓN
dinero@gimm.com.mx

17 POR CIENTO crecerá el eCommerce para 2021

México se posicionará como uno de los mercados con el eCommerce más fuerte en América Latina, y para 2021, según la Asociación de Internet.mx, se estima un crecimiento de ventas online de 17 por ciento.

Este panorama tiene sus fundamentos en los resultados del PIB nacional correspondiente al primer trimestre del año pasado. En este lapso se reflejó la situación favorecedora de los servicios de mensajería y paquetería en México, el cual avanzó 5.4 por ciento, siendo el envío de paquetes el que más aumentó con 67 por ciento, y de documentos con 33 por ciento, siendo los más predominantes.

Pero el crecimiento exponencial del eCommerce, que ha logrado reunir más de 118 millones de compras, espera aumentar este año. Según la Comisión Nacional para la Protección y Defensa de los Usuarios de Servicios Financieros, hoy se enfrenta una problemática: uno de los principales actores que hace posible la entrega de paquetes desde el lugar de origen al destino, los llamados recintos fiscalizados, como es el caso del Aeropuerto Internacional de la Ciudad de México, ya resulta insuficiente pese a su capacidad de almacenaje, custodia y manejo de la mercancía.

"En lo que va de 2018, han transitado alrededor de 280 mil toneladas de mercancías a través de los 18 recintos fiscalizados que, al día de hoy, pertenecen a nuestra asociación", expresó Julio Smithers, presidente de la Asociación Nacional de Almacenes Fiscalizados.

POKÉMON GO

UN NUEVO EVENTO

El evento Ultra Bonus del Desafío Global del Profesor Willow fue anunciado ayer y tendrá lugar de manera global para todos los usuarios de *Pokémon GO* el día 13 de septiembre a la 1:00 pm (Hora del Pacífico) y durará por el resto del mes, hasta el día 30. Consistirá en la aparición de muchos Pokémon tradicionales de la región de Kanto en zonas donde no habían estado disponibles hasta la fecha.

–De la Redacción

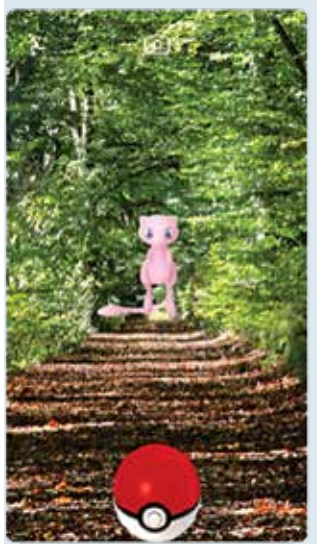

Fotos: Especial

INVIERTEN PARA SEGUIR CRECIENDO

AMPLÍA TOSHIBA SU PRESENCIA EN MÉXICO

Mejorará y reubicará su Centro de Desarrollo Toshiba Global Commerce Solutions en Guadalajara

POR AURA HERNÁNDEZ
aura.hernandez@gimm.com.mx

GUADALAJARA.– Toshiba confía en que su división global de soluciones comerciales puede tener un mayor impulso en México, gracias al talento en informática, cercanía con Estados Unidos, productividad y la oportunidad para atraer nuevos clientes.

Es por esto que decidieron invertir cerca de dos millones de dólares para ampliar y reubicar su Centro de Desarrollo de Toshiba Global Commerce Solutions en Guadalajara, Jalisco.

"Teníamos un gran grupo de desarrollo en India, como la mayoría de las compañías, pero para ser honesto teníamos una diferencia horaria muy grande y una diferencia cultural también", explicó el presidente y CEO de Toshiba Global Commerce Solutions, Scott Maccabe.

Esto porque las operaciones centrales de esta división de la empresa japonesa se ubican en la costa este de Estados Unidos, de ahí que vieran una opción en México donde tienen presencia desde hacía años, hay una cercanía y personal capacitado.

Al platicar con **Excélsior**, Maccabe detalló que la decisión fue expandir la presencia en el país y reducir en otros lugares.

De esta manera, el nuevo Centro de Desarrollo está creciendo no sólo en metros cuadrados, también en personal. En 2016 contaba con poco más de 40 empleados y ahora tiene más de 160 personas.

298 EMPLEADOS en todo México tiene la división de Toshiba Global Commerce Solutions

2 MILLONES de dólares fue la inversión para ampliar y reubicar el centro

Gráfico: Freepik

CLAVE Toshiba Commerce Solutions compró hace algún tiempo la división de IBM de retail.

SCOTT MACCABE. El CEO de Toshiba Global Commerce Solutions confía en la mano de obra mexicana.

CENTRO. Parte de los laboratorios donde se trabaja en innovación.

3,500 METROS CUADRADOS tiene el nuevo edificio

¿QUÉ HACEN?

El presidente de Toshiba Global Commerce Solutions indicó que la división a su cargo brinda soluciones a las empresas de retail para que tengan una mayor eficiencia y productividad, lo que se refleja en satisfacer las demandas del cliente, el cual busca conveniencia, valor y calidad.

"Nuestros productos y soluciones se basan en qué tan rápido podemos procesar la información, la venta y mover al cliente en la fila", comentó.

Esto lo logran con software y hardware que se instala en las tiendas, por ejemplo, tienen sistemas operativos para hacer transacciones más rápidas, controladores para punto de venta, soluciones para que los equipos "duerman" y no gasten mucha energía cuando no se ocupan, aplicaciones para cobrar o para hacer comercio electrónico.

El Centro de Desarrollo es el encargado no sólo de crear algunas de estas soluciones, también de probarlas y asegurarse que serán eficientes en momentos de estrés, por ejemplo, en épocas como el Buen Fin.

Y la ampliación de este centro también significa que estarán a cargo de más proyectos, muestra de ello es que trasladaron uno sobre controladores y utilidades que estaba en Singapur y otros que se desarrollaban en Carolina del Norte.

Otro caso son las máquinas para auto-cobro que ya se utilizan en tiendas departamentales de países como Estados Unidos y que el equipo mexicano está aprendiendo a programar para, en su momento, lanzar en México u otras regiones.

> "Las habilidades en México, la localización geográfica y las ventajas de tiempo, todo hizo un montón de sentido el expandirnos aquí y reducir en otros lugares."
>
> **SCOTT MACCABE**
> PRESIDENTE Y CEO DE TOSHIBA GLOBAL COMMERCE SOLUTIONS

Sin olvidar el uso de nuevas tecnologías, ya que tienen productos compatibles con realidad virtual o aumentada, las cuales se usan dependiendo de las necesidades de los clientes y cómo quieren cambiar la experiencia de los consumidores.

Además, el centro da soporte a los clientes que Toshiba tiene en todo el mundo.

Y LOS CLIENTES

Maccabe indicó que en México tienen grandes clientes como Costco, Grupo Alsea, Vitro y Kidzania. Sin embargo, también están buscando diversificarse.

Para lograrlo tienen un equipo que conoce el mercado y su variedad, ya que no sólo pueden llevar sus soluciones a supermercados, también a hoteles, hospitales o locales de comida.

Buena cámara en Note 9

Luego del lanzamiento del Samsung Galaxy Note 9, se analizó la cámara por los expertos, recordando que el equipo viene con doble cámara con estabilización óptica, la primera de ellas viene con un sensor de 12 megapíxeles, un enfoque automático dual y una apertura f/1.5-2.4. Por su parte la segunda cámara también es de 12 megapíxeles, pero, ofrece una funcionalidad de 2x "teleobjetivo" y una apertura de f/2.4. El Note 9 ha pasado con muy buena puntuación la prueba de DxOMark. La información fue publicada en el sitio de la firma.

– De la Redacción

Impulsan el contactless

En octubre, algunos bancos de México comenzarán a emitir tarjetas bancarias con la tecnología contactless, para evitar el contacto directo con una terminal. La información la dio a conocer Óscar Márquez Mees, director de G+D México, el principal fabricante de tarjetas bancarias en el país. Señaló que a partir de ese mes, existirá un empuje muy importante por parte de Visa y MasterCard para poder reemplazar los plásticos por los que usarán un chip de contacto y uno de proximidad. Los bancos definirán las estrategias para llegar al mercado.

– De la Redacción

Un iPhone doble SIM

Mucho se ha hablado sobre el probable soporte para dual-SIM en los nuevos equipos de Apple. A principios de agosto un reporte de *Economic Daily News* indicaba que Apple tenía la intención de lanzar un iPhone con doble ranura para tarjetas SIM, exclusivo para territorio chino, concretamente el modelo de menor costo. Las operadoras China Telecom y China Mobile han comenzado a promocionar el soporte para dual-SIM en la nueva generación del iPhone, pero sin mencionar específicamente en qué modelo estará disponible.

– De la Redacción

RED COMPARTIDA, UN ACIERTO

México Conectado ha evolucionado

Este programa para llevar internet a todo el país podría ser sustentable en el mediano plazo

POR JOSÉ DE J. GUADARRAMA
jose.guadarrama@gimm.com.mx

Foto: Freepik

La evolución de la tecnología, así como de las nuevas plataformas impulsadas por la Red Compartida, han permitido que México Conectado se reinvente en forma constante y que, incluso, "este programa comience a avanzar por el camino de la futura sustentabilidad", aseguró Javier Lizárraga Galindo, coordinador de la Sociedad de la Información y el Conocimiento.

Comentó que México Conectado cerrará la administración con 101 mil sitios que ofrecen internet, y posiblemente en 105 mil, dado que aún se trabaja con Cisco en busca del apoyo necesario para la ampliación respectiva, así como con 700 mil socios en los Puntos México Conectado y con 20 millones de usuarios del programa en línea.

Destacó que se requerirá alcanzar los 250 mil sitios, pero que conforme se avance, está prevista la posibilidad de reducir subsidios y permitir que el mercado pueda incursionar en zonas más apartadas.

En las evoluciones, por ejemplo, comentó que el inicio de las operaciones de la Red Compartida presionó una nueva caída en tarifas de los servicios de comunicaciones, pero además provocó la oferta y competencia en nuevos productos para consumidores no tradicionales como México Conectado.

"Como toda el área tecnológica sigue evolucionando, pues México Conectado tiene que seguir reinventándose todos los días. Aparecer nuevas tecnologías, nuevos modelos. Estamos trabajando en la última adjudicación que hicimos de la actualización de 12 mil 490 sitios, ya con un modelo que vaya hacia la sustentabilidad.

"Son 12 mil 490 sitios que se están actualizando y que los vamos a entregar actualizados, que tenían tecnología KU (satelital) que se inició hace cuatro años, con velocidades entre 640 kilobits por segundo y un megabit por segundo. Lo vamos a entregar con seis megabits por segundo, con una nueva tecnología que se llama KA, y eso no es todo, sino que dejaremos el modelo para que las escuelas, si requieren más conectividad, puedan contratarla con Telecomm, que va a ser el operador, con un prepago", dijo.

MENOR COSTO

Lo anterior implica que si una escuela requiere de mayor velocidad, la puede contratar, con un costo marginal, porque ya sólo evolucionan en su infraestructura, no tiene que empezar de cero. "Ese es un gran paso para un modelo de auto-sustentabilidad y que nos alinea mejor a cubrir las necesidad de los usuarios. Tenemos conectividad pareja, pero cada plantel podrá reaccionar conforme a sus necesidades".

Explicó que, a raíz de la influencia de la Red Compartida, en el mercado existe un producto: el Fixed Wireless Broad Band o FWBB, que permite facilitar la cobertura de manera muy importante y que antes se cubría mediante tecnología satelital, que es más cara.

> "El inicio de operaciones de la Red Compartida fue un logro para bajar costos."
>
> **JAVIER LIZÁRRAGA**
> **COORDINADOR DE LA SOCIEDAD DE LA INFORMACIÓN Y EL CONOCIMIENTO**

TARIFAS BAJAS

La caída en los precios provocó una mayor competencia, así como la llegada de nuevos jugadores al sector de las comunicaciones.

250 MIL

sitios con internet se necesitan en el país, y se deja la administración con 101 mil

SEKIRO: SHADOW DIE TWICE

UN TRÁILER FANTÁSTICO

Durante la conferencia de PlayStation LineUp Tour, que es la previa a la Tokyo Game Show 2018, se han podido ver muy buenos avances de títulos, como el reciente *Sekiro: Shadow Die Twice*, del cual se ha mostrado un nuevo tráiler con gameplay, asimismo, se han revelado nuevos detalles. Es un juego desarrollado por la compañía FromSoftware, conocida como la creadora de famosos títulos, como *Dark Souls*, *Demon Souls* y *Bloodborne*. El reciente tráiler se centra en las mecánicas de combate, que ya se habían mostrado un poco en anteriores videos.

–De la Redacción

Foto: Especial

PI.CO.SA PILOTES DE CONTROL, S. A.

PRIMERA CONVOCATORIA PARA CELEBRAR LA ASAMBLEA ORDINARIA DE ACCIONISTAS DE LA SOCIEDAD "PILOTES DE CONTROL", S.A.

Salvador Córdova Zavala, en mi carácter de Comisario de la Sociedad denominada "PILOTES DE CONTROL", S.A., con fundamento en lo que establece la Ley General de Sociedad Mercantiles, hago del conocimiento de los accionistas lo que a continuación se detalla:

Que el día 03 de Octubre del año 2018, a las 14:00 (catorce) horas, se convoca a la reunión de la Asamblea Ordinaria de Accionistas de la Sociedad "PILOTES DE CONTROL", S.A., en su domicilio social, ubicado en José María Ibarrarán 84, Piso D, Colonia San José Insurgentes, C.P. 03900, Delegación Benito Juárez, Ciudad de México, para tratar el siguiente:

ORDEN DEL DÍA

I.- Lectura de la Asamblea anterior.
II.- Informe del Consejo de Administración.
III.- Informe del Comisario de la Sociedad.
IV.- Presentación, análisis, discusión y en su caso aprobación de los Estados Financieros de la Sociedad por el ejercicio social concluido al 31 de diciembre de los años 2016 y 2017 Y aplicación de los resultados por dichos ejercicios.
V.- Presentación, análisis, discusión y en su caso aprobación de la Renuncia al Cargo de Comisario.
VI.- Presentación, análisis, discusión y en su caso aprobación de las Renuncias y Cambios a los cargos dentro de dicho Consejo de Administración, y en su caso designación de las personas que los sustituyan.
VII.- Presentación, análisis, discusión y en su caso aprobación del Nombramiento del nuevo Cargo de Comisario.
VIII.- Designación de delegados especiales para formalizar los acuerdos de la asamblea.

Sin más por el momento, agradezco la atención prestada

Ciudad de México a 31 de Agosto de 2018

Atentamente
Arq. Salvador Córdova Zavala,
En mi carácter de Comisario de la Sociedad
"PILOTES DE CONTROL", S.A.
Rúbrica.

CYR CYR CONSTRUCCIONES S.A. DE C.V.

PRIMERA CONVOCATORIA PARA CELEBRAR LA ASAMBLEA ORDINARIA DE ACCIONISTAS DE LA SOCIEDAD "CYR CONSTRUCCIONES", S.A. DE C.V.

Luis Antonio Ramos' Kuri, en mi carácter de Comisario de la Sociedad denominada "CYR CONSTRUCCIONES", S.A. DE C.V., con fundamento en lo que establece la Ley General de Sociedad Mercantiles, hago del conocimiento a los accionistas lo que a continuación se detalla:

Que el día 03 de Octubre del año 2018, a las 12:00 (doce) horas, se convoca a la reunión de la Asamblea Ordinaria de Accionistas de la Sociedad "CYR CONSTRUCCIONES", S.A. DE C.V., en su domicilio social, ubicado en José María Ibarrarán 84, Piso 1, Colonia San José Insurgentes, C.P. 03900, Delegación Benito Juárez, Ciudad de México, para tratar el siguiente:

ORDEN DEL DÍA

I.- Lectura y comentarios de las dos últimas Actas de Asamblea realizadas.

II.- Informe del Consejo de Administración.

III.- Informe del Comisario de la Sociedad.

IV.- Presentación, análisis, discusión y en su caso aprobación de los Estados Financieros de la Sociedad por el ejercicio social concluido al 31 de diciembre de los años 2016 y 2017 Y aplicación de los resultados por dichos ejercicios.

V.- Presentación, análisis, discusión y en su caso aprobación de las Renuncias y Cambios a los cargos dentro de dicho Consejo de Administración, y en su caso designación de las personas que los sustituyan.

VI.- Ratificación al cargo de Comisario.

VII.- Designación de delegados especiales para formalizar los acuerdos de la asamblea.

Sin más por el momento, agradezco la atención prestada.

Ciudad de México, a 10 de Septiembre de 2018.

Arq. Lui Antonio Ramos Kuri
En mi carácter de Comisario de la Sociedad
"CYR CONSTRUCCIONES", S.A. DE C.V.
Rúbrica.

LICEO FRANCO MEXICANO, A.C.

PRIMERA CONVOCATORIA
A ASAMBLEA GENERAL EXTRAORDINARIA

Se convoca a los Asociados de Liceo Franco Mexicano, A.C. a una **Asamblea General Extraordinaria**, que deberá tener verificativo a las **09:00 horas, del día martes 25 de septiembre de 2018**, en sus instalaciones en Av. Homero 1521, Col. Chapultepec los Morales Polanco, de esta ciudad de México Distrito Federal.

Esta Asamblea se sujetará al siguiente:

Orden del día

I. Modificación de Estatutos.

II. Asuntos Varios.

Sr. Claude LE BRUN
Presidente del Consejo de Directores

LICEO FRANCO MEXICANO, A.C.

SEGUNDA CONVOCATORIA
A ASAMBLEA GENERAL EXTRAORDINARIA

Se convoca a los Asociados de Liceo Franco Mexicano, A.C. a una **Asamblea General Extraordinaria**, que tendrá verificativo a las **10:00 horas, del día martes 25 de septiembre de 2018**, en sus instalaciones en Av. Homero 1521, Col. Chapultepec los Morales Polanco, de esta ciudad de México Distrito Federal.

Esta Asamblea se sujetará al siguiente :

Orden del día

I. Modificación de Estatutos.

II. Asuntos Varios.

Sr. Claude LE BRUN
Presidente del Consejo de Directores

VENTAS
PUBLICIDAD EXCÉLSIOR
anuncios@gimm.com.mx
TEL:
5128-3030

Décimo
X RETO
bursátil
Actinver IMAGEN
AQUÍ
TODOS GANAN
Con el X Reto Actinver Imagen, cualquiera puede aprender sobre finanzas y ganar. Accede a 16 cursos, eventos, pláticas con especialistas, aprende a invertir en Bolsa y
¡gana hasta $500,000!
SÓLO CON PARTICIPAR YA ESTÁS GANANDO:
Aprende finanzas
Compite en el Reto
Gana hasta $500,000
HAY MÁS DE 3 MILLONES DE PESOS EN PREMIOS.
INSCRÍBETE HOY EN
retoactinverimagen.com
Ahora también puedes elegir tu forma de pago en efectivo:
Oxxo, 7 Eleven, Extra y más.
1º de agosto al 30 de septiembre de 2018.
1º de octubre al 11 de noviembre de 2018.
Inscripciones Concurso
$1,000 pesos + IVA o $500 pesos + IVA si eres estudiante, mayor de 60 años o participante de Retos anteriores.
Costo
#GanaEnElReto
Descarga la App:
Consíguelo en el App Store
DISPONIBLE EN Google Play
Sigue de cerca el Reto a través de redes sociales: @RetoActinver
No. de autorización: DGRTC/1339/18
SPORTSWORLD
Soriana
viva aerobus
EXCELSIOR
SENTIDO COMÚN NEGOCIOS, ECONOMÍA, MERCADOS
SiBolsa
Escuela Bolsa Mexicana
Bolsa Mexicana
Bursanet
Economática
infosel